La primera votación para elegir al Sumo Pontífice se Efectuará el jueves dos de marzo

LORD HALIFAX DECLARA EN LA CAMARA DE LOS PARES QUE LA SOLIDARIDAD ANGLO - FRANCESA ES ABSOLUTA.-

Tienen estas declaraciones la intención de que nadie se llame a engaño y que sepa todo el mundo que el ejército inglés pasará a Francia en cuanto ésta se vea envuelta en una guerra

La declaración fué hecha en vista de los persistentes rumores de que Mussolini se está preparando para presentar sus demandas a Francia en cuanto concluya la lucha en España

LORD HALIFAX

Chamberlain a su vez declaró en la Cámara de los Comunes que el establecimiento militar inglés estaba calculado para acudir a cualquier parte del mundo donde se le llamara

LONDRES, 23 UP (Por León Kay). — La gran Bretaña actuó esta noche para prevenir una posible "crisis de marzo", cuando el canciller, Lord Halifax, declaró ante la cámara de los pares con las palabras más contundentes que las afirmaciones de solidaridad con Francia hechas por el gobierno británico no eran condicionales. La declaración además fué dada con la intención de reforzar al gobierno francés, el cual confronta las críticas de los partidos izquierdistas de haber capitulado incondicionalmente en el asunto del reconocimiento del general Franco. Se recuerdan en esta ocasión los informes persistentes que el premier Mussolini intenta presentar sus demandas a Francia una vez que la guerra civil española haya terminado. Francia siempre tiene en mente esa eventualidad y está tratando de conseguir, aunque quizá sin éxito, garantías del general Franco de que los legionarios italianos no estarán al otro lado de

——(PASA a la Pág. 5. Col. 3)

LA TRIBUNA

* Director: JOSE MARIA PINAUD * PAGINA UNO * AÑO XIX — NUMERO 4503

* SAN JOSE, COSTA RICA, A. C., VIERNES 24, FEBRERO DE 1939

EL UNICO DIARIO INDEPENDIENTE

Hoy se definirá el problema del reconocimiento de Franco por Gran Bretaña y Francia

EL MIERCOLES QUEDARAN AISLADOS DEL MUNDO LOS 62 CARDENALES DE LA IGLESIA

El cardenal Mundelin de Chicago hizo que se cambiaran los planes conservando la tradición para el anuncio de la elección de manera que esta será anunciada desde un balcón del Vaticano

El mundo entero y la multitud aglomerada en la plaza de San Pedro recibirán a la vez el anuncio media hora después de haber sido electo el nuevo pastor de la grey católica

CIUDAD DEL VATICANO, 23 UP. (Por Aldo Forte).—Los preparativos finales en la Capilla Sixtina para la celebración del Cónclave quedarán completados mañana, y los 53 cardenales que se encuentran en la actualidad en Roma comenzaron a seleccionar sus respectivos asistentes, dos para cada uno, los que serán aislados junto con los príncipes de la iglesia mientras dure el cónclave. Los asistentes seleccionados serán sometidos para su debida aprobación a un comité especial formado por los cardenales Tedeschini, Jorio y Pizzardo. Todas las vidrieras de las ventanas que tienen vista al patio de San Damaso han sido blanqueadas. Casi todas las ventanas han sido selladas con gran cuidado y con plomo que lleva el sello del camerlengo cardenal

——(PASA a la Pág. OCHO)

Durante más de dos horas conferenciaron anoche el representante francés Berar y el conde de Jordana ministro de relaciones exteriores del gobierno nacionalist

En todos los círculos informados se da por seguro que tanto Londres como París reconocerán el gobierno de Burgos sin condiciones aunque a última hora harán nuevos esfuerzos, para conseguir algunas

BURGOS, 23 UP (Por Edward G. Depury). — El jefe del departamento cultural del ministerio de relaciones exteriores, Teixidor, llegó al Hotel Condestable a las seis y 40 minutos de la tarde para informar al senador León Bérard q' el conde Jordana lo recibirá es ta misma noche. Se cree que el enviado francés informará al ministro de relaciones exteriores que Francia está prácticamente decidida a reconocer al gobierno del general Franco en conjunto con la Gran Bretaña.

GENERAL FRANCO,

Mientras tanto en París se hacen desesperados esfuerzo por grupos de diputados izquierdistas para demorar e reconocimiento de Franco

y que éste reconocimiento se incondicional. Entre tanto informa que el senador Béra se entrevistará con Sir Robe Hodgson, el agente británico, las horas de la mañana del vi nes, y se cree que las dos pe sonalidades mantendrán el m estrecho contacto después la conferencia de esta noche e tre el conde Jordana y el r presentante francés. Los fra ceses abrigan la esperanza que el conde Jordana pue conversar con el propio gener Franco sobre el cambio de pu tos de vista. Según se ha sa

——(PASA a la Pág. 3. Col.

LA PERSONIFICACION DE LA PAZ MUNDIAL SE HALLA ENCARNADA EN EL PAPA PIO XI

Al proclamar la paz del mundo en el reino de Cristo, d a las sociedades y a los hombres normas seguras para restablecerlo

Desde la Rusia Soviética hasta la España roja de nuestros dí llegaron las amonestaciones paternales del padre que no pue ver sin dolor a los hijos de una misma madre que se desped zan sin compasión

La iglesia, en consternación profunda se ha inclinado ag biada por el dolor, para derramar lágrimas ante el sepulc de Pío XI

Dijo el Ilmo. señor vicario general de la arquidiócesis y de del cabildo monseñor don Alfredo Hidalgo, en la oración f nebre de ayer en la metropolitana, cuyo texto íntegro se complace en publicar LA TRIBUNA

Asistieron al acto los presidentes de los tres poderes, secretari de estado, miembros de los cuerpos diplomático y consul cinco prelados, varios diputados y miles de fieles

Ofició la ceremonia, que fué imponente, el Excmo. señor Nuncio Apostólico monseñor Chiarlo, ayudado de los canónigos Borge, Kern y Valenciano

Monseñor HIDALGO

Tal como LA TRIBUNA lo anunció, se verificó ayer a las nueve horas el solemne funeral a la memoria de Su Santidad Pío XI, con el cual el clero, gobierno y pueblo costarricense se unieron al duelo universal que causó la desaparición del Jerarca de la Iglesia Católica. La santa iglesia metropolitana fué especialmente arreglada, construyéndose un sencillo catafalco en la nave central, con las banderas de Costa Rica y del Vaticano y los atributos papales, todo rodeado de preciosos cirios. En el coro, magnífica orquesta y artístico conjunto de voces acompañó el requiem.

——(PASA a la Pág. 5: Col. 5)

A los mercados alemanes más de una tercera parte del total de la EXPORTACION DE CAFE.-

De siete millones de kilos que han sido exportados hasta la hora han correspondido a Alemania 2.620.100 kilos.—El segundo lugar correspondió a Inglaterra hacia donde han sido enviados 1.791.339 kilos

ESTADOS UNIDOS QUE FUE DESPLAZADO POR INGLATERRA AL TERCER LUGAR TIENE UNA IMPORTACION ACTUAL DE NUESTRO CAFE DE 1.727.026 KILOS

En nuestra anterior edición ofrecimos una completa información sobre el monto de la exportación de café de la actual cosecha en el período comprendido de octubre a enero inclusive, y la relación con lo exportado en el mismo período de la cosecha 1937-1938, para establecer las diferencias sobre el particular.

En la tarde de ayer logramos conseguir el dato oficial sobre las procedencias de esas exportaciones a los países que más compran nuestro café. Resulta que de los siete millones de kilos exportados hasta la hora, correspondien

——(PASA a la Pág. OCHO)

AQUI APENAS SE DICE CAFETALERO, TODOS SE IMAGINAN UN RICO.-

₡ 1.899.988,82 MONTO DE LOS INGRESOS FISCALES EN LOS PRIMEROS QUINCE DIAS DEL MES

Esta apreciable suma ha sido enterada por las diversas dependencias en la administración principal de rentas

De los tres millones de colones pasarán las entradas en este mes de febrero

El movimiento fiscal de la administración pública ha continuado siendo intenso durante el presente mes de febrero, como lo demuestran los altos ingresos percibidos en la primera quincena. Esta época que es de depresión en casi todos los negocios y por consiguiente mala para el comercio, está resultando muy buena para el fisco, ya que sus diversas dependencias continúan con igual movimiento que en los meses anteriores.

Tuvimos conocimiento ayer que el monto de los ingresos fiscales durante los primeros quince días del mes se han elevado a la apreciable suma de

——(PASA a la Pág. 4. Col.

Cierto que hay ricos que son cafetaleros, pero eso no quiere decir que todos los cafetaleros sean ricos

POR EL CONTRARIO, ESTO DE PRODUCIR CAFE NO ES CUESTION DE LLEGAR Y BESAR EL SANTO

Que se lo pregunten al Banco Nacional que cada momento tiene que quedarse con las fincas, dice el cafetalero don Ramón Ulloa en interesante reportaje

El café sigue siendo el tema de la actualidad con motivo de los tributos duplicados e incógnitos. Impuesto de exportación impuesto territorial y demás...

Fué con don Ramón Ulloa, cafetalero de la región de Tu-

——(PASA a la Pág. 2. Col. 5)

15.000 colones para la compra de los terrenos para los tanques de las cloacas de Alajuela.-

En vista de la difícil situación del erario municipal de ese cantón, dispúsose gestionar el pago del valor de dicho terreno por el gobierno

Una comisión integrada por el presidente municipal, el gobernador de la provincia y el regidor Agüero se entrevistará al efecto con el presidente de la república

ALAJUELA, 23. — Considerada una comunicación del señor Gobernador de la provincia para la municipalidad de este cantón, en la cual se pone en conocimiento de dicho ayuntamiento un telegrama del jefe del estado relativo a la adquisición del terreno necesario para los tanques de las cloacas y la planta de purificación, oída la exposición que en torno a este asunto hizo el señor Chavarría y en virtud de que si bien es razonable la instancia del señor presidente de la república para que este municipio adquiera por su cuenta el terreno que al efecto necesita, también es verdad que un gasto de tal naturaleza, debilitaría el presupuesto municipal, dadas las condiciones económicas de la corpora-

——(PASA a la Pág. 2. Col. 3)

Mantiénese la fórmula convenida para la vigencia del recargo del ciento por ciento

La mayoría de la comisión de hacienda está conforme con la cláusula adicional que se convino en hacienda

Con respecto a la fórmula convenida en la entrevista en la secretaría de hacienda entre el secretario de la cartera y la comisión de hacienda del congreso para dictaminar en el proyecto de recargo del ciento por ciento en la importación de mercaderías, fuimos informados en la tarde de ayer que la mayoría de la comisión mantiene dicha fórmula que considera la más indicada para conciliar las diversas tendencias.

Sobre el particular interrogamos ayer tarde al señor diputado don Horacio Castro Rodríguez, miembro de la referida comisión quien nos manifestó en respuesta a preguntas nuestras, que no se ha variado de criterio en lo que a esa fórmula, de que informamos, se discutió en la entrevista en la secretaría de hacienda, y de acuerdo con ello se redactará el respectivo dictamen al congreso.

——(PASA a la Pág. 4. Col. 2)

COLONIA AGRICOLA en la "PICADA" de GUAPILES

UNA FINCA DE MIL MANZANAS SE DESTINARA PARA UBICAR LA NUEVA COLONIA

De 40 a 50 familias del cantón de Oreamuno llevará a dicho lugar el presbítero Cascante

De su propio peculio piensa el distinguido sacerdote obtener el terreno necesario para el establecimiento de la colonia

En más de una oportunidad se ha hablado de la necesidad de procurar el establecimiento de colonias agrícolas en la región de Guápiles, donde aún quedan vastas extensiones baldías. Sin embargo, hasta el momento no se ha llegado nunca a nada práctico y los pocos agricultores que ahí se han establecido, lo han hecho de su propia cuenta y riesgo, con

——(PASA a la Pág. 7. Col. 7)

DE ACUERDO CON LA TESIS DE DON LEON O SALIMOS EN LAS :-: LISTAS DE REMATES O ENTERRAMOS LA PLATA :-:

Sólo así se puede ser buen costarricense y cafetaleros empresarios dignos de aprecio y de consideración de acuerdo con las inesperadas y violentas palabras del señor presidente en su último reportaje

Creía que después de cuarenta años de constante labor en el campo podría hacer con derecho mis viajes al exterior sin exponerme a que se me dijese que para hacerlos tenía que explotar a clientes y trabajadores

De manera que hay unos privilegiados que si pueden viajar? No sabía que entre esos privilegiados estuvieran únicamente los miembros destacados de la familia Cortés que ahora viajan con inusitada frecuencia

Acepto gustoso todos los tributos siempre que sean justos, declara el conocido agricultor y empresario don Roberto Zeledón Castro, refiriéndose a las palabras del señor presidente Cortés

Ayer tuvimos ocasión de conversar con nuestro buen amigo y colaborador don Roberto Zeledón, quien comentando el reportaje presidencial sobre el impuesto territorial en cuanto a los cafetaleros, nos hizo las siguientes importantes declaraciones:

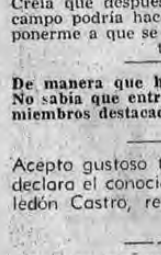

Don ROBERTO

"Eran mis deseos no distraer más la atención de los lectores con las cuestiones que se han suscitado en estos días con motivo de la discusión en el congreso, del impuesto territorial, pero dados los conceptos inesperados del reportaje del señor Presidente de la República, me veo, muy a mi pesar obligado a defenderme, en cuanto a mí toca.

Después de haber leído el reportaje del señor Presidente en el cual expresa a grandes rasgos su manera de sentir y pensar con respecto a la industria cafatelera, me siento más satisfecho de haber contribuído a hacer cambiar al ejecutivo y al legislativo de sus intenciones que eran las de gravarnos con el impuesto territorial además del de ocho por ciento, porque si no eran éstas las intenciones, yo no veo por qué no se incorporó a la ley un artículo que dijera que el impuesto territorial no se cobraba sino hasta tanto el impuesto ad valorem no hubiera desaparecido en parte o totalmente.

Si las intenciones del gobierno son las de ayudar a los pueblos, como dice en su reportaje el señor Presidente, no veo por qué no advertirlo antes al someter a discusión el proyecto. No veo por qué se hizo desistir de la moción que

——(PASA a la Pág. 4. Col. 1)

INICIACION DE LOS TRABAJOS PARA CONSTRUIR EL ALMACEN DE DEPOSITO DE PUNTARENAS

El gerente del Banco Nacional, señor Peña, y el jefe de sucursales señor Campabadal saliero nayer para aquel puerto

Hace algunos días anunciamos que el Banco Nacional iniciará dentro de poco la construcción en Puntarenas de un edificio para su sucursal, y de otro para un almacén de depósito.

El gerente del banco, don Julio Peña, y el jefe del depar-

——(PASA a la Pág. 4. Col. 5)

A LICITACION, LA PROVISION DE MATERIALES PARA LA NUEVA PLANTA ELECTRICA.

VENDIDA CASI EN SU TOTALIDAD LA COSECHA DE CAFE DEL BANCO NACIONAL

LAS VENTAS LAS HA REALIZADO EL RESPECTIVO DEPARTAMENTO EN FIRME

Ayer recogimos la noticia de que el banco nacional ha vendido ya en su casi totalidad, la cosecha de café. De acuerdo con la política que comenzó a poner en práctica el año anterior, las ventas se han hecho rigurosamente en firme.

El banco no desea, en el futuro, hacer exportaciones de su café en consignación, con lo cual evitará muchas dificultades; seguirá empleando el sistema que implantó el año anterior, de realizar las ventas en firme.

Buena parte de su cosecha de este año la ha vendido el banco a casas norteamericanas y alemanas.

Formulación de las bases para dicha licitación se acordó ay encargar al jefe del departamento de ingeniería de la Junta Nacional de Electricidad

Intensa propaganda se hará en torno a esta licitación pa lograr la concurrencia del mayor número de casas fabricantes

En las horas de la tarde de ayer se reunió la Junta del Servicio Nacional de Electricidad con el objeto de reanudar sus labores en cuanto a la construcción de la nueva planta eléctrica, que, como lo anunció LA TRIBUNA en forma exclusiva en la semana pasada, habría de volver a ocupar la atención de los señores directores del Servicio, terminado que se hubo la tramitación de la mayoría de los asuntos corrientes. En la sesión de ayer tomóse un acuerdo de importancia en cuanto a la nueva planta. Fué el de proceder a comisionar al jefe del Departamento de Ingeniería del Servicio, señor Venegas, para confeccionar las bases de la licitac de materiales necesarios para construcción de la planta, la q se dá como un hecho, que se c truya en las cercanías de la un de los ríos Virilla y Ciruelas. éste de la confección de las ba de la licitación uno de los prin ros pasos en firme que se dan este ya tan traído negociado se nos informó también que se taría de hacer que el mayor número de casas fabricadoras de licitos eléctricos tomara parte la provisión de los materiales fuere menester importar para ol de la importancia y magnitud la que se pretende.

Superior izquierda: el Excmo. Sr. Nuncio Monseñor Chiarlo durante la ceremonia. Derecha: el Excmo. señor Vicario Apostólico de Limón Monseñor Odendahl durante la ceremonia. — Inferior derecha: El Excmo. Sr. Obispo de Alajuela cuando se oficiaba el funeral y a la izquierda el Excmo. Sr. Obispo Monseñor Volio. Centro: el sencillo catafalco luciendo las banderas de Costa Rica y el Vaticano y las insignias papales.

Conveniencia de que el congreso recese mientras nuevos proyectos justifiquen las sesiones

Esta moción será presentada en el caso de que se llegue a conclusión de que el gobierno no envía por ahora la rebaja impuesto del café

En la actualidad no hay en manos de las comisiones proye tos de importancia que den lugar a una prolongación período extraordinario

Al terminar la sesión de ayer se comentaba entre los señores diputados el hecho de que nuevamente se encuentra la cámara sin asuntos de verdadera importancia para ser discutidos y que, en consecuencia, volverán las sesiones de pocos minutos que tantas críticas han provocado de parte del público.

A juzgar por los datos que se nos han suministrado en la secretaría del congreso no quedan tan poco, en manos de las comisiones, asuntos que justifiquen la continuación de las sesiones extraordinarias, excepción hecha del que se refiere al aumento de aforos para la mercadería de países que tienen balanza comercial desfavorable con Costa Rica.

Se espera que el ejecutivo envíará rápidamente el proyecto de rebaja al seis por ciento el impuesto de exportación que pesa sobre el café; en caso contrario, si llega a confirmar el rumor de que por ahora no será enviado esa iniciativa, se presentará una moción para que la cámara entre en un corto receso, al menos mientras nuevos proyectos de ley no justifiquen plenamente el que se siga celebrando sesiones que le cuestan al estado muchos miles de colones.

Este documento es propiedad de la Biblioteca Nacional de Costa Rica. Forma parte del Sistema Nacional de Bibliotecas del Ministerio de Cultura y Juventud, Costa Rica.

Editorial

LA COSECHA FUTURA

Ha terminado la recolección de la cosecha de café que brá de señalarse con el número de los años 1938-39; tamén puede decirse que el beneficio de café maduro ha o clausurado ya. Y se ha repetido que el volumen de lo colectado este año es un buen número de quintales inior a la producción de los últimos años.

Varias causas son las que se han considerado como resnsables de esta disminución de las cosechas. Entre otras, asistencia que se da a los cafetales, la manera de aborlos y algunas de las plagas corrientes que azotan los etos.

El Instituto de Café por medio de su departamento de nsultas, en sus publicaciones y por medio de los emplea- competentes que tiene a su servicio está en condiciones estudiar los diversos casos que le sometan los cafetaos nacionales y dar los consejos técnicos del caso para tar, hasta donde ello sea posible científicamente, la reición de algunos fracasos debidos a causas que tengan gen en malos métodos. Es justo decirle al cafetalero, etírselo, que a veces se apega a rutinas que van en con- de sus intereses por miedo o por ignorancia. Y es bueque sepan estos cafetaleros que hay un centro capacitado, tiene experiencia, que ha plasmado todos los conocientos científicos acerca del café, que puede darles una ormación muy amplia al respecto indicándoles formas evas y eficaces, tanto para proceder a nuevos cultivos no para entretenimiento de los actuales.

Y es preciso, en bien personal del cafetalero y de la ción que del café deriva sus mejores riquezas, que se opten los métodos mejores aumentándose así el volun de nuestras producciones anuales, desgraciadamente ancadas o que van subiendo muy lentamente. Cultivar jor, abonar mejor, reponer los cafetos enfermos, reer los cafetales y darles a los suelos empobrecidos aque- elementos que les faltan es contribuir a la riqueza del s y hacerse un positivo beneficio personal. Es por esto deseamos, en este momento en que ha concluído la pa de una cosecha y debemos pensar en preparar la que ne, que nuestro deber es, por medio de estas líneas, llar la atención del agricultor nacional acerca de los pun- que se señalan, en sus prácticas, como defectuosas y ceptibles de inmediata mejora.

MPO CEDIDO

VIVA LA MUERTE!!

espués de los últimos acontecientos, ocurridos en la reconquis- de Cataluña por los ejércitos del eralísimo Franco, los rojos inacionales, andan a estas horas, nitos y desconcertados, como en ha perdido la cabeza, busdo la razón en los últimos malarismos diplomáticos, empleados Inglaterra y Francia, países siderados, como los más fieles rdadores de la democracia clá-

obre todo de la primera de dís naciones, la nunca bastante nada pérfida Albión, pues la tud de Francia se reduce a sedar a aquella.

esde los tiempos de Cranwell a nuestros días, toda la llama- alta política exterior británica a política, en realidad, de ma- a y ruin perfidia) ha estado insda en un doble juego de astuy cálculo.

oda su táctica diplomática ha sistido siempre en enturbiar las tiones internacionales con protos preconcebidos y ocultos en ficio propio.

merced a ese doble juego que podido extender sus tentáculos, s cuatro puntos cardinales del o.

o hay acto alguno de aparente leza, en esa "gran Democra- que no oculte una doble inción; que no responda en el lo a un propósito utilitario, fría oncienzudamente calculado y parado con todo sigilo de ante- o.

en 1914 se lanzó a la guerra, ra Alemania, aparentando una tud de noble indignación, ape- la planta teutona pisó la fron- belga, no era tanto por de- der a Bélgica de la invasión o para arrebatarles a los ger- os sus mercados industriales.

glaterra hace como quien tiene rés en imponer un armisticio y esta manera despirtar a la opi- mundial; la maniobra de tira floja, empleada por Inglaterra s Democracias que la secun- parece ser que estos países, quieren comprender, que hoy demás, y ofrecen enormes emtitos a Franco, para reconstruir España, los mismos que han es- prolongando la guerra, al fin que la destruyeran.

ahora que han visto que el eralísimo Franco, tiene en rea- d un verdadero ejército, quie- atraérselo a su política, a cam- de montones de oro.

e dije yo en un artículo, que aña, pesaba más de lo que muscreían, en el concierto de Eu- ; pero tanto el inglés como el ces, deben de comprender que ha se ha desagrado para UNA GRANDE y LIBRE y libre quiero decir, situarse fuera de la órbita de Ingleses y Franceses, más claro, España, tendrá su política exterior, como más crea conveniente, no necesitamos que nos lleven de la mano ni MISES ni INSTITUTRICES.

Sepa el mundo, que los cientos de miles, de hombres muertos en los campos de batalla de España, pesan en nuestros corazones, más que millones de libras esterlinas, y que tanto la sangre del valeroso soldado español, como los miles de seres humanos, asesinados en la zona roja, son más que suficiente, para que todo español, amante de su terruño, nos hayamos unido en un solo lazo y broten de nuestros corazones y labios; un juramento, un grito de hidalgos y de verdaderos patriotas ¡¡ARRIBA ESPAÑA!!

¡Viva la muerte! es el grito de guerra, de estas tropas del laureado cuerpo español, llamado el TERCIO; estas fuerzas, que son de choque, es decir, van siempre a la vanguardia, que jamás han retrocedido, ni han abandonado en el campo a un compañero, antes quedaría toda la Bandera; este grito que nuestros soldados profieren al entrar en combate, es el grito de guerra, de todo buen español, antes que ceder, ni un átomo de los principios de nuestro postulado, de nuestra revolución Nacional-Sindicalista.

Españoles, la diplomacia europea, encabezada por la masonería-judaica, quiere imponer condiciones en la paz de España, tened confianza con el Generalísimo, él es todo un español; esto sólo ya es suficiente garantía. Exclamemos todos **¡Viva la Muerte! antes que ceder.**

FRANCO! FRANCO! FRANCO!

¡¡ARRIBA ESPAÑA!!

Turrúcares, 21 - 2 - 939.

Federico GUELL

Para Mujeres Ocupadas un Solo Tratamiento— La Cera Mercolizada

Con el uso diario de la cera Mercolizada la mujer moderna y ocupada obtiene un cutis juvenil y radiante. La Cera Mercolizada penetra en los poros y elimina de ellos toda clase de impurezas. Absorbe la capa de cutis exterior en diminutas partículas, haciendo desaparecer todo el cutis marchito. En su lugar aparece una piel nueva, más blanca, más suave y más bella. Descubra la belleza oculta de su cutis con Cera Mercolizada. En todas las farmacias y boticas.

EL MEDITERRANEO ES UN LIBRO CERRADO

Novela de actualidad escrita por Luis de Chassagnes (Traducción especial y exclusiva para LA TRIBUNA)

CAPITULO VIII

El fascismo, doctrina de imperio

El tren, corriendo por la campiña romana, acababa de dejar la estación de Campannelle y corría hacia la ciudad. Gozaba volviendo a ver este querido y añorado paisaje que años antes me había deleitado. Iba reconociendo las alturas, las pequeñas poblaciones, las villas: entraríamos por la Puerta Furba; a la derecha, en las alturas verdes de olivos y cipreses, se veían las viejas construcciones del fuerte Casilina, que el sol de la tarde empurpuraba; a nuestra izquierda de Roma Vecchir, corría la centenaria Via Appia Antica y por doquier, entre montes y verduras, poblaciones blancas, poblaciones rojas, muros azules, de esta esplendorosa Campagna di Roma que no tiene réplica en el mundo entero.

Ya estoy en Roma; últimos días del mes de novimebre de 1938. Rodando suavemente por la calle de magnífico pavimento, el coche me lleva al "albergo" indicado. Los fulgores del poniente espolvorean de oro las piedras del Foro y en la serenidad de la hora se levantaban hacia el cielo, esbeltas, las tres columnas del templo de los Gemelos.

¡Qué bella es esta ciudad de Roma! Flota en ella, a todas horas, en las mañanas o en las tardes, por las noches o en los mediodías, como un aire de eternidad majestuoso. El clima es suave, las perspectivas son dulces. No son, sin embargo, los recuerdos paganos del cesarismo los que han dado a esta ciudad este sello grandioso. No. Roma huele a violetas, tiene color suave de amatista, desde que el cristianismo con sus leyendas, con sus esperanzas inmortales y sus consuelos inefables plantó en ella su cruz. Esa cruz que reluce en el cielo, más alta aún que todo lo que dejaron los césares, sobre Santa María la Mayor.

Allí donde el paganismo quiso cimentar su eternidad en la piedra, el catolicismo vino a posarse y sobre el granito, que mira hacia abajo, que se afirmó en la tierra, colocó la cruz, etérea, que se levanta hacia el cielo, como un símbolo de eternidad, en una actitud de vuelo. El paganismo mira hacia abajo, la cruz vuela hacia arriba, hacia la luz. El paganismo se ha petrificado, aquí en la Roma cesárea, allá en las calzadas que cruzan el levante y el sur de España, allá en el Acrópolis de Atenas, en los despojos de Cartago, cerca de Túnez, en las pirámides egipcias, en las cisternas de la vieja Siria, en las piedras de Anatolia, en todas las ruinas cubiertas por la tierra de los siglos de las islas, a lo largo y a lo ancho de este Mediterráneo azul. Todo es piedra, dedos de granito enterrados, asidos a la grosera materialidad; el cristianismo es flor sobre estas ruinas, palma dorada que se cimbrea al viento, flecha de catedral que se levanta señoreando los burgos, repicar de campanas cuyas vibraciones vuelan por el éter y llenan este mar de la una a la otra orilla, Cruz de brazos abiertos que se eleva, vuelo majestuoso de la luz, de la esperanza, del espíritu transportado hasta las moradas de Dios.

Este, al parecer más débil y más efímero, fué sin embargo, eternidad. La piedra cesárea, ya no es sino ruina, columnas rotas, pátina de olvido, historia y pasado.

Gratamente instalado en mi albergo dediqué dos días para visitar mis antiguos amigos. Acogedores, sonrientes, gentiles, los romanos trataron de que me fuera grata mi estada en su ciudad bella, renacida al conjuro de este hombre prodigioso que se llama Benito Mussolini.

Prodigioso he dicho y escrito deliberadamente. Los hombres, si aspiramos a ser dignos realmente, tenemos que llamar las cosas con nombres verdaderos. Mussolini ha hecho una obra que la historia habrá de recoger en sus páginas, no sabemos si para maldecirla o para bendecirla, pero sí para consignarla en ella con todos los caracteres de lo grande y excepcional.

Su mensaje ha galvanizado a todo un pueblo que no veía, delante de sus ojos sino la miseria y la anarquía. Mussolini llegó providencialmente para evitar la terrible orgía del desorden sangriento en su patria; Hitler llegó a Alemania de la misma manera. Los dos llegaron para prevenir, antes que la sangrienta hecatombe estallara. Franco, en España, llegó tarde. Una espada o un cerebro, un caudillo o un estadista, hubieran salvado al pueblo español de su tremenda convulsión que no ha dejado, que no dejará tal vez un kilómetro cuadrado en la península ibérica sin un charco de sangre.

Cómico, salido de una de estas farzas en que son maestros los italianos, Mussolini ha logrado impresionar hasta los tuétanos a este pueblo italiano, tan amigo de deslumbrarse ante las candilejas de los proscenios, y tan terriblemente aparatoso.

Con su poderosa inteligencia supo conmover a sus compatriotas y se apoderó de sus corazones, les despertó las dormidas ambiciones y les ilusionó con las más cálidas esperanzas. Estos pueblos como el italiano, de temperamento ardiente y pasional pueden ser recalentados como la lava en las entrañas de un volcán. Y apoderándose con mano de acero, con mano cesárea de este entusiasmo, ha realizado la transformación italiana, ha ordenado la vida de este pueblo, ha hecho en un haz, el fascio, todas sus fuerzas y sus entusiasmos y ha puesto a trabajar la inteligencia magnífica y deslumbradora de este pueblo que se siente contagiado de un optimismo poderoso.

Y el renacimiento italiano se ve doquiera; en Roma y fuera de ella; en Italia y fuera de ella. Es un renacimiento al que cuadra muy bien el calificativo de cesáreo. Le falta, es cierto, muy poco para ser perfecto este renacimiento. Pero esto tan débil, tan frágil que le falta al renacimiento cesáreo puede serlo todo en un momento dado. Le falta la espiritualidad, le falta la libertad. Y el hombre es eterno en sus esperanzas y en sus dignidades; el hombre aspira a estar bien sobre la tierra y a vivir con la potestad innegable de ser libre. De ser hombre, de ser rey en la creación, sobre él, sólo debe tener la sombra de Dios; que es luz y no es sombra, que no pesa; que es camino de elevación. Y todo lo contrario del camino de elevación es este otro, el del amo dueño, señor, emperador. Dueño de los bienes materiales, dueño del cuerpo de los hombres, dueño de la vida, dueño y señor de su pensamiento: el tirano, el César.

Precaria la situación de la población civil EN ALGUNAS REGIONES DE ESPAÑA

El aflujo de grandes masas de refugiados españoles en Francia, crea responsabilidades abrumadoras y que aumentan constantemente, a la Cruz Roja Francesa

EL COMITE INTERNACIONAL DE GINEBRA Y LA LIGA DE SOCIEDADES DE LA CRUZ ROJA DE PARIS SE DIRIGEN A LA CRUZ ROJA COSTARRICENSE PIDIENDO EL ENVIO DE SOCORROS

La cooperación de las sociedades hermanas por medio de donativos en dinero, facilitaría grandemente su labor, dice en importante mensaje recibido ayer por don Ernesto Quirós, director general de nuestra institución

Febrero 23 de 1939.

Señor don Adrián Vega Aguiar
Vocal del Comité Nacional.

Estimado compañero:

Ha llegado a mi conocimiento que el Presidente de la Cruz Roja de Bulgaria, Dr. Vassil Mollof murió el 22 de diciembre de 1938.

Había nacido en Moscú el 6 de octubre de 1875. Hizo estudios en Sofía y se doctoró en medicina en Viena, prestó sus servicios en las Universidades y Hospitales de Viena, Munich, Berlín y Hamburgo. Fué jefe de los hospitales de los Balkanes en la guerra europea.

En 1918 fué nombrado profesor de la Facultad de Medicina y Universidad de Sofía e interno del hospital "Alexandre", fué decano y rector de la facultad de Sofía. Escribió cien trabajos en búlgaro y en alemán, fué miembro honorario de varias sociedades científicas y condecorado por varios gobiernos e instituciones.

En la Cruz Roja Búlgara fué miembro en 1924 y electo presidente en 1928 y la cruz roja búlgara pierde con la muerte del doctor y profesor Mollof un gran colaborador y constante trabajador.

Con este motivo y de acuerdo con nuestras costumbres izaremos la bandera a media asta por tres días en señal de duelo, a partir del lunes 27 al miércoles 1º de marzo.

El Comité Internacional de Ginebra y la Liga de Sociedades de la Cruz Roja de París han enviado una carta aérea que dice así: "El aflujo de grandes masas de refugiados españoles en Francia, crea responsabilidades abrumadoras y que aumentan constantemente a la cruz roja francesa. La cooperación de las sociedades hermanas por medio de donativos en dinero facilitaría grandemente la labor. Por otra parte, la acción de socorros del comité internacional de la Cruz Roja en España se hace cada día más necesaria debido a la situación precaria de la población civil en ciertas regiones. Ruégase girar directamente a la Cruz Roja Francesa los donativos destinados a socorrer los refugiados en Francia y dirigir al Comité Internacional de la Cruz Roja o a la Liga de Sociedades de la cruz roja los socorros destinados a ser distribuidos por los delegados del Comité Internacional de la Cruz Roja".

Servidor y colega,

ERNESTO QUIROS
Director General

Un curso de literatura hispanoamericana se está dando en la radio Athenea

En la Hora Literaria de la Radio - Athenea, su propio director don Rogelio Sotela está dando en estos días un curso completo de Literatura Hispanoamericana. Lo comenzó ayer, a las 6 de la tarde, y seguirá dándolo todos los días. Como habrá muchas personas a quienes interese este trabajo, damos la noticia, seguros de que será bien recibida. El Curso comprende desde la época colonial hasta las escuelas de hoy, de vanguardia.

15.000 colones para...

(VIENE de la página UNO)—

ción en los presentes momentos y en cambio para el gobierno de la república, el egreso de diez o quince mil colones que representa el valor de esos terrenos, resulta insignificante, por lo que en vista de lo anteriormente expuesto la municipalidad dispuso tomar el siguiente acuerdo: "Visitar al jefe del estado y en presencia de la documentación respectiva, (correspondencia cruzada con la secretaría de fomento), gestionar un nuevo auxilio para esta municipalidad consistente en el pago del valor del terreno indispensable para la construcción de los tanques de las cloacas. Con el fin indicado se nombró una comisión integrada por los señores presidente municipal, gobernador de la provincia y profesor Mario Agliero, y para el caso que la gestión no tuviera éxito, déjase facultado al gobernador para entrar en negociaciones con el propietario del terreno indicado, para el traspaso del lote necesario a favor de este municipio.

DINERO? Lo conseguirá si lo solicita en los AVISOS DE OCASION

Para qué pagar más?

Las preparaciones para limpiar los dientes que antes sólo podían ser usadas por personas acomodadas, *están ahora al alcance de todos*, aún de quienes apenas disponen de modestos recursos. Nadie puede ahora alegar que lleva sucios los dientes porque no le alcanza para comprar con qué limpiarlos. Una cajita de polvos

PYODENTOL

vale solamente veinticinco céntimos y, sin embargo, son tan buenos como cualquier otro dentífrico de mayor precio. La fórmula de los Polvos PYODENTOL ha sido recomendada como la mejor por las más altas autoridades sanitarias de los Estados Unidos. En su fabricación se emplean los mejores y más puros materiales y se manufacturan con maquinaria moderna, al abrigo de toda posible contaminación por el polvo, las moscas, las manos sucias u otras inmundicias. Los Polvos PYODENTOL son, pues, un dentífrico bueno, de precio moderado. No hay razón para pagar precios altos por esta clase de productos.

La Pasta PYODENTOL tiene los mismos ingredientes que los Polvos PYODENTOL. Tiene, también, por esta razón, las mismas propiedades. Vale sesenta céntimos el tubo. *Es una pasta concentrada.* Basta una pequeña cantidad para lavar bien los dientes. Resulta, por lo tanto, tan económica y rendidora como los Polvos PYODENTOL.

Use PYODENTOL, dentífrico bueno de precio razonable.

PARA SABER LO BUENO QUE ES BASTA UNA SONRISA!

UN S. O. S. RECOGIDO POR UN CORRESPONSAL DE "LA TRIBUNA" EN LA BARRA DE TORTUGUERO

EN UNA BOTELLA SE ENCONTRO EL MENSAJE FIRMADO POR FRED BYRNE GLOCKE

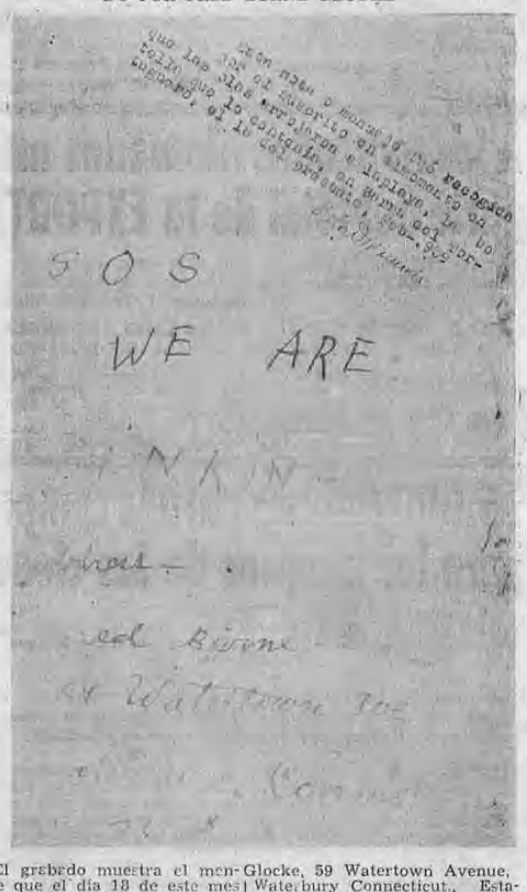

El grabado muestra el mensaje que el día 18 de este mes recogió, en Barra de Tortuguero, nuestro corresponsal en Siquirres, señor de la O. Miranda, en una botella que arrojaran las olas a la playa. Dice así: S. O. S. Estamos hundiéndonos. Dirección: Fred Byrne Glocke, 59 Watertown Avenue, Waterbury Connecticut., Estados Unidos. El papel en el que está escrito el mensaje es de la Panama Pacific Line. — ¿Broma o realidad? No podemos saberlo. En todo caso, ofrecemos la gráfica como un caso curioso.

AQUI APENAS SE DICE CAFETALERO, TODOS...

(VIENE de la página UNO)—

rrialba con quien tuvimos una interesante conversación que reproducimos tratando de interpretar sus pensamientos.

—Es necesario — nos dijo — que ante todo tengamos un concepto claro de lo que es café, de lo que es productor, de lo que es exportador y beneficiador, y de lo que es trabajo y sacrificio. Los legisladores suelen confundir todos estos términos en un solo bloque. Ellos dicen así: si es cafetalero es rico. Y vamos adelante con los tributos. Pero nada menos exacto que ese pensamiento. Hay ricos que son cafetaleros, pero esos son los menos. Son gentes de dinero que podrían desprenderse de sus fincas de café para vivir de sus rentas sin meterse en todos estos belenes de los tributos. Y esos ricos que tienen café como podrían tener otra cosa cualquiera, pagarán lo que les de la gana, y a su gusto, porque pueden hacer muchas combinaciones para esconder el dinero trabajado honradamente que se les persigue. Pero los cafetaleros de verdad, los que vivimos a brincos y a saltos en los campos tratando de producir riqueza para el país y dificultades para uno, vamos sencillamente a la ruina. El Banco Internacional, ahora convertido en Banco Nacional puede dar informes de lo que significa ser cafetalero. Que se lo pregunten. En los libros del Banco deben estar las historias de todos los que hemos creído que cosechar café es cosa de juguete. Llegar y besar el santo. Pero no hay tales carneros. El Banco tiene que quedarse frecuentemente con las fincas sobre las cuales prestó dinero. Una mala cosecha, un mal invierno, un precio bajo son suficientes para que al fin quiera se arruine. Y si a eso le ponemos dos sogas como muy nuestras, pues, lo mejor será entregarle al Banco las fincas para que el Banco continúe explotando el espléndido negocio. El café es una ilusión que se convierte en realidad por muy poco tiempo. En algunos años el café de Costa Rica tiene precios fantásticos. Pero llegan otros años en que no se saca ni el interés del dinero invertido. Los precios no los imponemos, sino que nos los imponen de fuera. Y la cantidad de café q' llega a los mercados cafeteros, no depende de nuestra voluntad, sino de las circunstancias. De modo que estamos a merced de los precios exteriores, y al capricho de la naturaleza. Y como si eso fuera poco para los riesgos de esta agricultura, el Estado nos quiere colocar en situación de absoluta inopia. Las leyes que se están dictando podrán ser muy sabias. Lo mismo fueron las leyes de control que se dictaron en otra oportunidad. Son leyes de una técnica admirable. La vida sería una felicidad si esas leyes obedecieran a lo que optimistamente pensamos. Sería un encanto que el soberano congreso dijera que este año vamos a producir tantos quintales de café de primera, tantos de segunda y tantos de tercera, y que esos serán vendidos a tales y cuales precios en este o aquel sitio. Todos seríamos cafetaleros convencidos y entusiastas. Pero lo que los legisladores hacen no es otra cosa más que girar sobre una ilusión. Por lo menos yo creo que si quedamos en las condiciones que auguran los signos del tiempo, lo único que nos queda es pegar fuego a los cafetales y se acabó la historia. Comercialmente, banqueros, o usureros, o polacos... tenemos que ser más tarde o más temprano. Y la tierra que se quede tranquila. Porque lo cierto es que con el cuento de que hay que cultivar la tierra, perdemos las energías de la juventud y llegado de ella otra cosa más que decepciones. No vale la pena

El negocio en adelante será hipotecar la finca al banco, si no está ya hipotecada, y acostarse a dormir. Que el banco corra las leyes modernas... y exóticas. Se ve bien claro que quienes las inspiraron no saben de la vida cafetalera ni una palabra. Y que Dios diga lo que rigue...

Y nuestro amigo se dirigió a uno de los bancos a cumplir con sus deberes de hombre de trabajo y de honor...

ESCUELA PRIMARIA
INGLESA
CASTRO CARAZO

(Todas las asignaturas en Inglés)
PARA NIÑOS Y NIÑAS DESDE
KINDERGARTEN
HASTA EL 6º GRADO.
ESTÁ ABIERTA
LA
MATRICULA
En su local CONTIGUO a "LA ARENA"
20 varas al Oeste del Parque Morazán
Nuestros métodos modernos darán oportunidad a sus niños, de aprender bien el Inglés y de hacer sus estudios con la misma eficiencia de las escuelas oficiales.

M. A. CASTRO CARAZO
Director.
TELEFONO 4910.

PODEROSA FLOTA DE ACORAZADOS CONSTRUIRA LA UNION SOVIETICA

MOSCU, 23. — La Unión Soviética construirá en su tercer plan quinquenial una poderosa flota de grandes acorazados para proteger la "labor pacífica de sus ciudadanos" y en defensa de sus intereses, según las declaraciones del nuevo comisario naval. M. P. Frinovsky, al pronunciar un discurso ante el ejército y la marina en conmemoración del vigésimo primer aniversario de la fundación del ejército rojo. El orador hizo hincapié en las grandes fortificaciones de la costa soviética y agregó que a pesar de sus "intenciones pacíficas" la Unión Soviética no podía dejar pasar inadvertidos los enormes programas armamentistas de los estados capitalistas.

Este documento es propiedad de la Biblioteca Nacional "Miguel Obregón Lizano" del Sistema Nacional de Bibliotecas del Ministerio de Cultura y Juventud de Costa Rica.

LA VIDA QUE SE HACE HOY EN MADRID LA CIUDAD ALEGRE Y CONFIADA DE ANTAÑO

El corresponsal Allen de la United Press y LA TRIBUNA recorre la vieja capital española y hace para los lectores de este diario un vivo relato de sus impresiones

A PESAR DE LAS CALAMIDADES DE LA GUERRA LOS MADRILEÑOS NO HAN PERDIDO SU MAGNIFICO ESPIRITU ALEGRE Y LOS CINES ESTAN ATESTADOS TODAS LAS TARDES Y NOCHES

Holanda y Yugoeslavia reconocieron ayer al gobierno del general Franco y se espera que en el curso de la semana entrante todas las naciones europeas hayan hecho lo mismo.—Una institución recientemente fundada se ha encargado en Barcelona de cientos de niños, especialmente vascos que vagan por los calles de la ciudad sin quien se ocupe de ellos

(VIENE de la página UNO)—do el senador Berard telefoneó al premier Daladier y a su canciller Bonnet que el está ansioso de crear una atmósfera favorable que conduzca al reconocimiento de jure lo más pronto posible, por lo que se estima que las conversaciones que se aproximan quizá no serán tan insistentes acerca de ciertas garantías, tales como el retiro inmediato de los voluntarios italianos, dándose el enviado francés por satisfecho con la declaración reiterada del general Franco de que España no se someterá a ningún tutelaje extranjero. Con respecto de las represalias el punto de vista nacionalista no ha experimentado ningún cambio, a saber, que bajo la administración nacionalista las represalias son imposibles puesto que las tropas son perfectamente disciplinadas y no se les permite entregarse a forma alguna de represalias, tales como la matanza de prisioneros o civiles al entrar a una población, que los criminales serán juzgados de acuerdo con los procedimientos acostumbrados en las cortes marciales, las que representan una vista pública, mientras los delitos políticos serán juzgados de acuerdo con los méritos de cada caso y a base de las responsabilidades del individuo por una comisión competente. Existen razones para creer que el senador Berard indujo al gobierno francés a devolver a España nacionalista los presos nacionalistas que los republicanos condujeron a Francia, el material de guerra, el ganado, los caballos y los mulos que fueron llevados al otro lado de la frontera por los milicianos, reconociendo Francia de que todo esto es propiedad legal del gobierno nacionalista. La solución favorable de algunos de estos puntos crearán, como se espera, una atmósfera favorable para la discusión amistosa de las cuestiones más importantes.

ALEMANIA HA TOMADO PARTE MODESTA EN LA RESTAURACION DE ESPAÑA NACIONALISTA

BERLIN, 23 UP. — El general Francisco Franco envió hoy al Fuehrer Hitler el siguiente mensaje textual: "Cuando al terminar la victoriosa campaña de Cataluña las tropas entraron a Barcelona, entre ellas estaban incluidas los heróicos voluntarios alemanes, y el pueblo español aclamó en ellos a Alemania y a su Fuehrer. Os saludo muy cordialmente y al mismo tiempo os aseguro el más alto respeto de nuestro ejército para el vuestro". (fdo) Generalisimo Franco. La respuesta del Fuehrer Hitler fué como sigue: "Os agradezco del modo más cordial vuestro telegrama enviado con motivo del desfile en Barcelona. Alemania y el ejército alemán se sienten felices de que los voluntarios alemanes pudieron luchar en las filas de vuestro joven y glorioso ejército, hombro a hombro con sus compañeros italianos, contribuyendo de esta manera en parte modesta en la liberación del territorio y la restauración de España nacionalista." (fdo.) Adolf Hitler.

MADRID, 23 UP (Por Allen) —"Comamos si tenemos algo, bebamos lo que sea, y estemos alegres mientras podamos", eso es en pocas palabras el espíritu que inspira a los madrileños en el momento actual. Existe, desde luego, una minoría más recogida, de los cuales algunos han perdido sus familiares, cuyo único pensamiento se puede compactar en las palabras: "Cuando terminará todo esto". Las calles de la ciudad que en un tiempo estaban limpias están llenas de escombros y suciedad. Residencias q' antes eran bellas se encuentran en un estado de completo abandono o en parte se han derrumbado durante los bombardeos, o las granadas y bombas han abierto grandes huecos y por los muros y por el techo se mira el cielo. Manzanas enteras solamente contienen edificios cuyos cuatro muros están para dos, y con manchas negras donde cayeron las bombas incendiarias. La bien conocida Calle de Alcalá, la Avenida de la Gran Vía y la Plaza de la Cibeles, lo mismo que todas las calles secundarias en ese distrito muestran las señas de la destrucción. En los alrededores de la famosa Puerta del Sol se observan las fachadas de las cascaras de los edificios con sus ventanas sin vidrieras. En el famoso Hotel Victoria, el que gozaba de justa fama por su espléndida cocina, ahora se sirven dos comidas diarias, y ambas consisten de sopa de frijoles. El Hotel Savoya es una ruina y el Hotel Ritz está vacío. El famoso club nocturno Casablanca de antes, es ahora una bodega, mientras Estambul, donde antes se daba cita lo más selecto de la sociedad madrileña ha sido convertido en un cuartel. El resto de los bien conocidos lugares donde se reunía el gran mundo está cerrado, o tiene que servir a las necesidades de la guerra, y muchos de ellos muestran las marcas de los proyectiles enemigos. Los cafés y cantinas están abiertas en general, pero la mayoría de ellos solamente desde las doce del día hasta la una y 30 minutos de la tarde. Donde Pericoo Chicote, antes la más famosa cantina en España, en la que se servían los mejores cocktels en toda Europa, el único cocktel que se puede obtener ahora es hecho de ginebra y vermouth sintéticos. Algunos de los cafés centrales están abiertos hasta las cinco de la tarde, pero después de las dos se sirve malta sin azucar en lugar de café. Los madrileños gustan de los placeres y su afán de gozar se nota en que los teatros de cine están repletos, aún más que en los días anteriores a la guerra civil, y uno tiene que conseguir su asiento temprano o contentarse con esperar largo rato en las colas que forman en la calle para obtener un asiento. La población de Madrid se concentra en esos lugares en las noches, donde la masa del público crea un poco de calor con sus cuerpos, aunque la atmósfera es la de un lugar ventilado, pero desde luego más agradable que los hogares frios y oscuros. Las películas "Los Marinos de Cronstadt", "Downtown" y "El Misterio del salón Azul", las últimas dos norteamericanas, han sido proyectadas en varios de los teatros de cine durante varios meses y todavía se llenan con ellas. El sentimiento general respecto del entusiasmo del madrileño para divertirse está bien expresado en las palabras de una moza en el hotel a quien pregunté por qué se apuraba tanto con su trabajo para ir al cine. "Y por que no? Mañana cae una granada o una bomba y termino mis días en el cementerio oriental. Por qué no voy a gozar mientras puedo, y ade más para qué vale la pena vivir en estos días?" No hay carne, ni leche, huevos o vino, la dieta general del madrileño. Lo único que se consigue son garbanzos, lentejas y frijoles. También hay que andar a pie si uno quiere moverse de un lugar a otro, puesto que no hay autobuses ni carros de alquiler, y solamente unos pocos tranvías, trenes subterráneos o carros oficiales.

NO HAY LLANTA COMO LA

GENERAL

Agentes Distribuidores:

BRESCIANI & POLINI

200 varas Norte Alsina

TELEFONO 4901 —:— APARTADO 1848

SUFRE UD. DE

MAL ALIENTO?

Tome SAL UVINA

Y NO PADECERA MAS ESTA MOLESTIA

PRODUCTO DE LA BOTICA FRANCESA

¡Débil, Agotado, Nervioso, Delgado!

Como resultados de centenares de experimentos en miles de casos de delgadez, debilidad, agotamiento, nerviosidad, pobreza de sangre, la ciencia ha venido a la conclusión que la causa principal de este estado de anormalidad es la FALTA DE YODO EN LAS GLANDULAS. Cuando estas glándulas — especialmente aquella que regulariza el peso — carecen de YODO NATURAL, aun los alimentos más ricos en substancias nutritivas, en féculas y elementos engordantes no hacen aumentar el peso. Es por esto que con frecuencia muchas personas delgadas a pesar de su gran apetito permanecen flacas.

La introducción del Kelpamalt, concentrado mineral extraído de un enorme vegetal marino que prospera en las costas del Pacífico, soluciona este importante problema, suplliendo a Ud. de una porción rica y concentrada de esta preciosa substancia que contiene 1500 veces más yodo que las ostras. Kelpamalt hace que le aproveche su alimentación. Otros 12 minerales que contiene estimulan las glándulas que producen los jugos gástricos que permiten la digestión de gordos y la assimilación de los elementos nutritivos que dan vitalidad y peso. 3 tabletas de Kelpamalt contienen más hierro y cobre que 1 libra de espinaca ó 7½ libras de tomates frescos, y más yodo que 1386 libras de lechuga.

Pruebe el Kelpamalt por una semana. Note lo bien que come y duerme y lo mejor que se siente—y observe cómo aparecen por lo menos 5 libras de carnes firmes. Aumentarán sus energías y fuerzas y se calmarán sus nervios. Su médico aprobará este método. Kelpamalt costa poco. De venta con las buenas farmacias.

Acepte esta Oferta Maravillosa:

Sin el Uso de Drogas Kelpamalt Hará esto por Ud.

1. Mejorará su Apetito
2. Aumentará por lo menos 5 lbs. de Carnes Firmes
3. Calmará sus Nervios
4. Disipará las molestias ordinarias del Estómago
5. Le dará un Sueño Profundo
6. Dará Nuevas Energías, Fuerzas, Resistencia
7. Purificará su Piel

SEÑOR Tabletas Kelpamalt

Aquí: nombre y dirección del agente.

No exceda este espacio.

COMO LOS MINERALES PRECIOSOS DEL KELPAMALT AUMENTAN EL PESO Y MEJORAN LA SALUD	Su abundancia de	CORRIGE
	Yodo	Tapera, delgadez, desaste, piel manchada, metabolismo defectuoso, nervios.
	Hierro	Anemia, dolores de cabeza, debilidad.
	Cobre	Anemia, pérdida de vigor.
	Calcio	Molestias del estómago, raquitis, caspa; defectoso de dientes durante la preñez.
	Fósforo	Abotamiento mental, crecimiento subnormal.
	Sodio	Desórdenes de los riñones, estómago y vejiga, reumatismo.
	Potasio	Acidez, corazón delicado, estreñimiento.
	Manganeso	Enfermedades de la piel, piel defectuosa.
	Azufre	Estreñimiento, descoloramiento de la sangre, y el hígado, nerviosidad.
	Manganeso	Anemia, gota, debilidad general.

Agencias Moreno, S. A.
FRENTE AL TEATRO AMERICA — SAN JOSE

Suscríbase a LA TRIBUNA

No aceptó el Orión una propuesta para jugar en Venezuela

DESLSTIO DE ESA TEMPORADA EN VISTA DE QUE EL JUEVES DOS DE MARZO TIENEN QUE EMBARCAR DIRECTAMENTE A EL SALVADOR

Hugo Zúñiga irá a la jira de El Salvador en lugar de Calleja que se quedará en Limón, pues no puede continuar la jira

CONVENCIMIENTO PLENO DE QUE EN CURAZAO SE JUEGA MUCHO, MUCHO MAS DE LO QUE SE HA CREIDO, Y CON LA VENTAJA DEL TERRENO, DEL CLIMA Y OTRAS CONDICIONES DESVENTAJOSAS PARA LOS FUTBOLISTAS QUE VISITAN ESE LUGAR

Ofrece LA TRIBUNA nuevas e interesantes informaciones que le trasmite desde Curazao su delegado en la jira del Orión don Fritz A. Leer

En nuestra edición anterior publicamos la más completa y exacta crónica cablegráfica sobre el segundo encuentro del Orión en Curazao, crónica que nos ha valido muchísimas felicitaciones que mucho agradecemos. También publicamos la información aérea que con fecha 20 del corriente nos trasmitió nuestro delegado en esa jira, don Fritz A. Leer. Hoy podemos suministrar esta otra importante aérea que con fecha 21 de este mes nos envió desde Curazao el señor Leer, que con tanto acierto ha estado suministrando a los numerosos y estimables lectores de LA TRIBUNA las más completas informaciones sobre el particular. Dice así:

"VILLEMSTAD, 21. (A LA TRIBUNA). — (Por Correo Aéreo). — Los muchachos del Orión están lo mejor dispuestos para presentar la mejor actuación, pero hay que insistir en que aquí en Curazao se juega mucho, muchísimo más de lo que se creía; es bastante difícil vencerlos; además de jugar mucho tienen la ventaja de que conocen el terreno, muy duro por cierto, de que están muy aclimatados y otros muchos factores que son desfavorables para los futbolistas visitantes que aquí actúan. Los muchachos están entrenando convenientemente para el juego próximo que es el segundo de la temporada y confían en la victoria. Pondremos para ese encuentro a los que estén en mejores condiciones. Oportunamente les informaré sobre la alineación. El resultado del juego del domingo se debió a los factores de que les informé, influyendo mucho el desacierto en el remate. El domingo es el tercer encuentro; el lunes saldremos para Aruba para jugar el martes y regresaremos el miércoles para embarcar el jueves directamente para El Salvador en el "Cordillera". De Venezuela recibimos una propuesta para jugar en ese país pero no pudimos aceptarla por falta de tiempo para la jira a El Salvador. A Hugo Zúñiga lo llevaremos a la jira de El Salvador pues Armando Calleja no puede continuar y se quedará en Limón, de donde directamente seguiremos para el país hermano para esa temporada internacional de fútbol".

PARTE HOY PARA EL SALVADOR EL DEPORTISTA ALFREDO CRUZ BOLAÑOS

DESPUES DE DOS MESES DE PERMANENCIA EN EL SALVADOR SEGUIRA PARA MEXICO

En este último lugar hará un curso de dos años de educación física.—Por medio de LA TRIBUNA hace su desedida de la afición que tanta acogida le ha dado a su revista "Costa Rica Deportiva"

Ya la afición conoce a Alfredo Cruz Bolaños, el esforzado deportista que en una u otra forma ha pretendido insistentemente darle auge al deporte nacional. Alfredo Cruz es quien organizó el concurso atlético que se verificó en esta ciudad en tiempos en que se celebraban los festejos populares capitalinos. De este concurso obtuvo un gran éxito; segregó un enorme entusiasmo penetrante. Los mismos fanáticos pidieron al joven Cruz que se preocupara por proseguir efectuando esta clase de juegos deportivos más a menudo, es decir, de medio a medio año. Es fundador de una revista destinada únicamente al deporte, la que se ha venido abriendo campo poco a poco, y hoy es de gran circulación; esta revista lleva el nombre de "Costa Rica Deportiva". Estas son muchas evidentes del propósito, del sano pensar de Alfredo Cruz Bolaños, por mantener el deporte en una elevada posición; su cooperación en este caso, es bastante valiosa y su labor es bien apreciada. El joven Cruz parte hoy para El Salvador; tomará el tren de las ocho de la mañana del Ferrocarril Eléctrico al Pacífico, que lo llevará a Puntarenas, y en las horas de la noche dejará aguas costarricenses. En El Salvador estudiará dentistería; después de dos meses de permanencia en ese hermano país, partirá para México, donde va con la intención de hacer un curso de educación física, que le demandará dos años. De gran importancia es para Costa Rica el tener un elemento que conozca muy bien la educación física, pues éste será el ejemplo de nuestra juventud que por instinto tiene muy arraigado el entusiasmo por los eventos deportivos. Por medio de LA TRIBUNA Alfredo Cruz Bolaños hace su despedida de la afición, que bastante acogida le ha dado a su revista "Costa Rica Deportiva", la que seguirá editándose bajo la dirección del joven don Luis Cruz Bolaños, quincenalmente, es decir, como se ha venido haciendo en tiempo atrás. Al visitante

Pasa a la Pág. SEIS

CASTRILLO NOQUEO ANOCHE A GONZALEZ, A LOS 83 SEGUNDOS DE INICIADA LA PELEA

EL CAMPEON NICARAGUENSE BESO ANTES LA LONA COMO CONSECUENCIA DE DOS CERTEROS IZQUIERDAZOS QUE LE PROPINO CASTRILLO

González se levantó al contarle el juez nueve, y se lanzó furibundo contra el campeón nacional, pero éste le propinó magistral izquierdazo que tumbó a González produciéndose el K. O.

EN LA PELEA SEMI FINAL PERCY GARNETT NOQUEO A FERNANDO NUÑEZ EN EL CUARTO ROUND

Ante numerosísima concurrencia, lleno completo, se desarrolló anoche el programa de boxeo en el Frontón Jai Alai, con la formidable pelea internacional de peso welter entre el campeón nacional Emilio Castrillo y el campeón nicaragüense Augusto González. A continuación y como de costumbre ofrecemos a nuestros lectores la crónica de esa noche boxística.

LAS PRELIMINARES

En la primera entre Fernando Herrera y George Cobbs, los jueces declararon un empate. Estuvo muy reñida y los dos boxeadores se esforzaron por conseguir el K. O. que no lograron por la buena defensa qu pusieron en juego.

—En la segunda, evento especial, Emiliano Araya triunfó sobre Lelo García por K. O. técnico en el tercer round. García alegó un golpe bajo en su contra, pero examinado por el médico oficial este dictaminó contrariamente y el referee ordenó que continuara la pelea pero los segundos de García lanzaron la toalla por lo que se dió el triunfo a Araya.

LA SEMIFINAL

Luego siguió la semi final entre Percy Garnett y Fernando Núñez. Los dos primeros rounds resultaron empatados. El tercero fué ganado por Núñez, que dominó a su adversario. Lo mismo ocurrió al comenzar el cuarto, pero luego Garnett acertó dos buenos golpes y tumbó a Núñez, a quien contaron nueve segundos. Núñez se levantó pero otro golpe de Garnett lo obligó a besar de nuevo la lona, y fué la campana la que evitó el K. O. a favor del boxeador de color. Pero al comenzar el quinto round Garnett, que había logrado ejercer dominio sobre su adversario, le disparó varios golpes seguidos y consiguió noquear a su adversario. Los dos boxearon mucho, y en cuanto a Núñez hay que decir que lo hizo con técnica y acierto, lo mismo que con mucho valor. Resultó una buena pelea.

EL ESTELAR CASTRILLO GONZALEZ

Sigue la pelea de fondo. Entran al ring el campeón nacional Emilio Castrillo y el campeón de Nicaragua Augusto González. Los dos son aclamados por el público. Se guarda un minuto de silencio a la memoria de la madre de González fallecida hace pocos días en Nicaragua. Luego, el referee llama a los púgiles y les da las correspondientes instrucciones.

COMIENZA LA PELEA

Van al centro del ring. Castrillo es el primero en atacar y trata de conectar con la izquierda, pero González se defiende. Ataca Castrillo y obliga a retroceder a González; están en una esquina y González obliga al clinch. Luego se cambian golpes rápidos y de nuevo al clinch. Al salir de él González trata de conectar con la derecha pero Castrillo se defiende.

GONZALEZ CAE Y LE CUENTAN NUEVE SEGUNDOS

Castrillo mantiene la ofensiva. Hay un cambio de golpes sin consecuencias. Luego Castrillo conecta dos tremendos izquierdazos a la mandíbula de González; el segundo de esos golpes es tremendo, pues González cae a la lona y el referee cuenta nueve segundos.

SE LANZA FURIBUNDO CONTRA CASTRILLO

González se ha levantado al contar el referee nueve segundos, y se lanza furibundo contra Castrillo que hábilmente se defiende y evita que los golpes de su contrario acierten. Rápidamente Castrillo ataca y en un cambio rápido de jugada descarga fulminante izquierdazo a la mandíbula de González, que se tambalea y besa la lona.

NOQUEADO GONZALEZ

El izquierdazo ha sido tremendo. González se revuelca en la lona mientras el juez le cuenta diez segundos. González no ha podido levantarse y manando sangre por la nariz y por la boca es conducido a su banquillo, mientras el juez dirige a Castrillo y levanta la mano del campeón nacional que ha ganado gracias al más lucido K. O.

CASTRILLO ACLAMADO

Se lanza el público al ring. Castrillo es alzado en peso y aclamado por la numerosa concurrencia. Su victoria ha sido resonante. Demostrando que boxea mucho y que ha mejorado en gran escala, se ha anotado una victoria indiscutible, que significa un gran triunfo para el campeón nacional.

LOS COMENTARIOS

Mientras Castrillo es ovacionado y sacado en peso del ring, González se encuentra en su esquina completamente atrudido por el izquierdazo y manando sangre. Es atendido con gran diligencia y luego conducido a su camarín. Antes Castrillo ha ido hacia él y lo ha saludado. Surgen luego los comentarios al margen de la magnífica victoria de Emilio Castrillo, el indiscutible campeón nacional de boxeo a quienes nosotros felicitamos por su gran triunfo de anoche en una de las más importantes peleas de boxeo.

HABLA MACHO MADRIGAL

EN CARTA A "LA TRIBUNA" ANALIZA LA TEMPORADA DE BASKET BALL FEMENINO EN PANAMA, Y LA PROHIBICION PARA LA SALIDA DE JUGADORES DE FUTBOL

"La miserable suma de dos dólares en toda la jira, es decir por los cinco juegos efectuados, se dió a cada una de las basketbolistas que estuvieron en Panamá.—Esas basketbolistas salieron de Costa Rica con un contrato de hambre, pues caso van por sólo la comida, ¿y qué dice la Federación Nacional de Basket Ball de estas cosas?

"LA FEDERACION DEJO SALIR A ESE GRUPO DE BASKETBALISTAS SIN LLENAR LOS REQUISITOS QUE SE EXIGEN PARA LOS EQUIPOS DE FUTBOL Y SIN CONOCER EL CONTRATO QUE GARANTIZARA A ESAS DEPORTISTAS TODAS LAS CODICIONES Y GASTOS QUE REQUIERE UNA TEMPORADA DE VARIAS SEMANAS"

"Los clubs de futbol deben de agradecer a la actual directiva de la Federación Nacional de Futbol sus grandes esfuerzos para lograr, como lo ha logrado, que las entradas del Estadio aumentaron en más de un cincuenta por ciento"

"CREO QUE ES ABSOLUTAMENTE INJUSTA LA PROHIBICION PARA LA SALIDA DEL PAIS DE JUGADORES DE FUTBOL"

San José, 23 de Febrero de 1939

Señor Cronista Deportivo
de LA TRIBUNA.
Presente.

Estimado amigo:

Desearía tuviera usted la fineza de dar cabida en la magnífica y tan leída sección deportiva de LA TRIBUNA a este parecer mío relacionado con el reciente acuerdo de la Federación Nacional de Fútbol, y con otros temas deportivos de actualidad. Creo que la prohibición para la salida del país de los jugadores de primera división es absolutamente injusta, ridícula, y hasta creo que no hay derecho alguno para dictarla. Dicho acuerdo de la referida Federación a mí no me perjudica ni me beneficia, pero me da lástima que acuerden las instituciones serias del deporte cosas tan sin provecho para el deportismo, para el fútbol directamente. Vemos también como la Federación Nacional de Basket Ball deja salir del país a un grupo de estimables señoritas y magníficas basket ballistas sin llenar el requisito que se exige a un grupo de jugadores de fútbol, todos hombres, y a los cuales no se les da el visto bueno mientras no muestren el contrato bien garantizado y todas las condiciones de pago y gastos que requiere un viaje de varias semanas. Yo he sabido, y como yo lo sabe mucha gente, que a cada una de las señoritas que componían el equipo de basket ball de La Libertad, que estuvo en Panamá, se le dió la miserable suma de DOS DOLARES en toda la jira, es decir, en un tiempo de más o menos un mes y jugando cinco partidos con llenos completos. Es decir, esas basket ballistas salieron con un contrato de hambre pues casi van por solo la comida. Que dice la Federación Nacional de Basket Ball de estas cosas? Si se pide igual requisito a los varones futbolistas que a las señoritas basket ballistas porqué motivo no deja salir a los varones futbolistas? Es decir, no impide que salgan unos y otros en manos de empresarios, de esos benefactores del deporte de los cuales hay tantos aquí, de esos sacrificados del deporte que gastan en un jugador o jugadora un colón y luego botan cinco colones, haciendolos sobar y publicando para ser santos grandes y criticar en bien del deporte, del deporte? Muchos jugadores de fútbol hemos pasado por esta situación en que se quiere colocar a las jugadoras de basket ball, es decir, se quiere explotar sus magníficas cualidades de jugadoras amateur, haciendo partidos que no son de beneficencia, con entradas bastante regulares, y donde no hay sino un verdadero profesionalismo oculto para el beneficio no de los componentes del equipo sino de algún particular, y siendo las jugadoras o jugadores los menos beneficiados. Hace pocos meses di la voz de alarma y protesta por los ridículos porcentajes que el Estadio entrega a los clubs de primeras divisiones, y estoy seguro que no hay un club de esos que no haya agradecido todo el esfuerzo y actividad que todos los miembros de la Federación Nacional de Foot ball, desplegaron para solucionar dicho fenómeno, y los porcentajes por milagro si no se duplicaron por lo menos aumentaron en más del 50 por ciento. Y de esta manera camina el deporte en Costa Rica, casi todos los jugadores de fútbol son jornaleros, peones, y la mayoría se gana un sueldo pobre en trabajos de masiado pesados tomando en cuenta el desgaste que su oficio y el fútbol ocasionan a su constitución física, siendo ésta la consecuencia de su debilidad general, y por la misma razón de su deficiencia en los campos del deporte, pues es natural que trabajando mucho y allí mantándose pobremente tengan que actuar mal, luego vienen las críticas injustas en la mayoría de las veces, y es en este ambiente donde quiere la Federación eternizar a los jugadores de fútbol, evitando con la prohibición de su salida, que ensanchen sus conocimientos deportivos, que visiten lugares que quedarían desconocidos por ellos si no fuera por condiciones de magníficos jugadores y en su totalidad por la triste realidad de que van a vivir mejor de como viven aquí, en su propia tierra, en su misma casa. Hay mucho que decir, como hay muchos que pueden hacerlo por sus condiciones de verdaderos deportistas, pues no debe de confundirse el deportista de corazón, a el mercantilista, y que anda en los ajetreos del deporte por la razón de que le dejan unos cuantos pesos en su bolsa, hechos con el sudor de unos cuantos deportistas, ignorantes todavía de la viveza de estos benefactores y sacrificados deportistas según sus incondicionales. Esto alborotará el cotarro, pero en esos asuntos hay mucho que decir, lo que pasa es que casi todo el mundo comenta en corrillos las cosas, y por miedo, nadie las externa en un periódico, o por servilismo o por miedo de perder una granjería, y creo que es la hora de hacerlo, desterremos este silencio que está matando lo más fundamental del deporte, toda su belleza para convertirlo en asunto de intrigas, cuentos, rivalidades y en el adagio de que "el que tiene más galillo traga más pinol". Ya es hora de que clubs con más de treinta años de vida tengan un local propio, que dejen de estar mendingando ayuda para sus jugadores, pudiendo ellos explotar sus equipos haciendo partícipe a los jugadores de las ganancias que estos eventos le producirían, y no dando oportunidad a que sólo se beneficien los empresarios y los jugadores con el viaje solamente en la mayoría de las veces. Este comentario traerá mucho que decir luego, pero espero que como el asunto del Estadio Nacional, sirva de luz y para beneficio de los clubs y de los jugadores, yo no protesto contra ninguno de los empresarios con quienes haya salido o haya tenido que ver durante la vida deportiva mía, sino en general contra esos que organizan empresas con la única mira de beneficiarse solamente ellos, sin tomar en cuenta a los jugadores que son sus peones, digámoslo así, más claramente, y a los clubs que les facilitan a éstos bajo su nombre y prestigio.

De Ud. atento servidor y amigo,

RAFAEL A. MADRIGAL

Propiedad del Instituto Nacional de Biodiversidad (INBIO). Bajo el cuidado del Sistema Nacional de Bibliotecas del Ministerio de Cultura y Juventud, Costa Rica.

más dinero y mejor posición obtienen los que se preparan.—

LA ESCUELA de COMERCIO

"MANUEL ARAGON"

cumple seriamente la misión de preparar a sus alumnos para una vida útil y productiva.

LA MATRICULA ESTA ABIERTA DE 7 A 9 DE LA NOCHE EN LA ESCUELA VITALIA MADRIGAL

LA "SOCIEDAD ALVARADO CHACON" fué el mayor beneficiador de la cosecha de café 37-38

32.000 FANEGAS FUERON BENEFICIADAS PARA LA EXPORTACION EN CINCO DIVERSOS PATIOS

Presentada ayer a la junta de liquidaciones toda la documentación para hacer la fijación de los precios oficiales correspondientes

Hemos venido dando cuenta de las actividades de la junta de liquidaciones del café para hacer el estudio de los precios oficiales correspondientes a la pasada cosecha de café 37-38, las que se realizan intensamente con el objeto de terminar cuanto antes tan importante trabajo.

En la actualidad, hay ya tramitadas 132 cuentas, a las cuales se ha fijado el respectivo precio oficial que deberán pagar los beneficiadores a los productores clientes de sus beneficios, faltando en consecuencia muy pocas para finalizar la liquidación de esa cosecha.

Ayer tarde presentó toda la documentación necesaria para que le tramiten sus cuentas la Sociedad Alvarado Chacón, que según informes que logramos obtener, ha sido el mayor beneficiador de la pasada cosecha 37-38. A 32.000 fanegas se elevó la cantidad de la fruta beneficiada en sus cinco patios, la cual es verdaderamente grande, siendo en su mayoría café de altura, que alcanzó muy buenos precios en los mercados del exterior.

Desde luego ha sido también esa conocida firma, la mayor exportadora de café durante el período a que hacemos referencia.

AYER EN EL CONGRESO

Dos primeros debates y dos formas de decreto que fueron aprobadas sin discusión

LA SESION FUE MUY CORTA POR FALTA DE ASUNTOS A DISCUTIR

Se inicia la sesión aprobándose varias formas de decreto, entre ellas la del impuesto territorial que, por su extensión, consume una buena parte de la sesión.

Primeros debates

En primer debate, sin que se produzca discusión, se dan por conocidos los siguientes asuntos: Ampliación del presupuesto de la cartera de Salubridad y reforma a la ley que prohibió la exportación de estañones.

Y no habiendo más negocios que discutir, se suspendió la sesión.

Mantiénese la fórmu-...

(VIENE de la página UNO)

En lo que se refiere a que la medida o sea la cláusula adicional convenida pueda prestarse a algunos abusos, se determinará la forma en que deba procederse para evitarlo. Es con respecto al control respectivo, de acuerdo con las medidas que se indicarán se contará con ese control. El comerciante interesado en importar deberá presentar la letra de lo exportado al país del cual se hará la respectiva importación sin el ciento por ciento.

OBLIGADOS LOS HEBREOS ALEMANES A ENTREGAR SUS PRECIOSIDADES Y OBJETOS DE VALOR

BERLIN, 23. — De acuerdo con un nuevo decreto publicado en la Gaceta Oficial del Reich y efectivo desde el día 21 de febrero, todos los hebreos alemanes y los que no tienen nacionalidad están obligados a entregar sus preciosidades y objetos de valor a las oficinas especialmente establecidas con este fin dentro de dos semanas. El decreto asegura que los dueños serán recompensados por el valor de sus objetos.

Rehusada una oferta de compra del edificio que ocupa el almacén Miguel A. González

175 MIL COLONES AL CONTADO SE OFRECIERON AL SR. GONZALEZ POR SU PROPIEDAD; PERO REHUSO

Ayer se hizo a don Miguel A. González una oferta de compra del edificio que ocupa su almacén, conocido con el nombre de edificio de Planta Purificadora de Leche.

Se le ofreció al señor González, por su propiedad, la suma de 175 mil colones al contado; pero rehusó la oferta, valorando su propiedad en la suma de doscientos cincuenta mil colones.

El Excmo. Sr. Nuncio Apostólico en su sitial, teniendo a su lado a los canónigos Borge y Valenciano don Elías y hacia la izquierda a Monseñor Kern.

LLEGARON A HORTA LOS CRUCEROS ITALIANOS DUCA D'AOSTA Y EUGENIO DI SAVOIA

HORTA, Azores, 23. — Los dos cruceros ligeros italianos "Eugenio di Savoia" y "Ducca d'Aosta", de regreso de su jira por los puertos de América del Sur y Central, ingresaron a esta bahía, de donde regresarán a Italia.

DE ACUERDO CON LA TESIS DE DON LEON ...

(VIENE de la página UNO)

tenía el diputado Monge Madrigal a este respecto. Yo he entendido, por lo que he leído al respecto, en los proyectos del doctor Rencoret, que era una sustitución de impuestos por otros, una tasación más justa y equitativa, suprimiendo a la vez todos aquellos que no tienen razón de ser, como el impuesto sobre la harina y todos los que pudieran pesar sobre mercaderías y que por tanto pesen sobre la situación de la clase obrera. Pero no lo habían entendido así ni el congreso ni el señor presidente por más que ahora nos lo digan.

Ahora voy a referirme a lo que pudiéramos llamar casi ataques personales del señor presidente, aun cuando yo estaría relevado de defenderme con sólo dar publicidad a una carta que conservo de don León Cortés cuando era candidato a la presidencia, en la cual me llama nada menos que "legítimo exponente de nuestra juventud luchadora". Salvo que don León presidente piense distinto a don León candidato, para lo cual no he dado motivo, pues he seguido el ritmo de mis negocios y la vida de trabajo que me dejó trazada mi padre.

Dice don León que la desmedida codicia obligó al Estado a intervenir para evitar la despiadada explotación, etc., etc, a lo cual le replico al señor presidente que el comercio del café es una actividad como cualquier otra, en la cual no se puede explotar a su antojo a los clientes porque el que pretenda hacerlo se queda sin ellos. Que si es verdad que existe cierto malestar y tirantez en todo el país, no solamente contra los costarricenses, sino contra los beneficiadores en general con o sin razón y entonces se pensó en dar una sabia ley que viniera a tratar de armonizar intereses, a regular las utilidades, más de acuerdo con la situación de entonces, pero no solamente se legisló para los cafetaleros, sino para los prestamistas y para los bancos en general y nada menos que para el Banco Nacional, quien nos cobraba el ocho por ciento y se le obligó a rebajar al cuatro y al seis.

Habla el señor Presidente de los sueldos de hambre que pagamos algunos cafetaleros a lo que tengo que decirle que si los que yo pago son sueldos de hambre, no son un centavo menos que los que se pagan en todo el cantón, que son exactamente iguales a los que está pagando el gobierno en las obras de fomento y nada menos que los mismos que ha pagado el Banco Nacional en las fincas que ha rematado.

También dice el señor Presidente que los que atacamos el impuesto territorial, tal y como se había planteado, somos los mismos que hacemos viajes con mucha frecuencia a Europa y a los Estados Unidos. No sabía yo que solo el grupo de beneficiadores extranjeros que defiende el señor presidente con tanto ardor, tenía el privilegio de hacer sus viajes el exterior, ya sea en vía de descanso o de salud.

Tampoco que entre los privilegiados estuvieran únicamente los miembros destacados de la familia Cortés, pues hemos visto que viajan también con inusitada frecuencia. Yo creía que mis cuarenta años de lucha y de trabajo constantes en el campo, en las faenas agrícolas, me darían derecho para hacer mis viajes donde y cuando quisiera sin que ningún presidente de la república o ciudadano tuviera que decir que para hacer esos viajes es necesario explotar los clientes de café y explotar a los trabajadores. O es que los cafetaleros, o es que los costarricenses no tenemos derecho a tener nunca capital? El capital nacional debe ser únicamente del patrimonio de los extranjeros? Acaso a don León Cortés o a cualquiera otro costarricense podría ocurrírsele tratarle lo mismo a uno de los tantos comerciantes millonarios que viajan también con mucha frecuencia a los Estados Unidos o a Europa. Acaso tenemos que pensar que los centenares de turistas que vienen a conocer este país como van a todas partes del mundo, son también cafetaleros que necesariamente han explotado a sus clientes y a sus peones. No quiero creer por un momento que las frases del señor presidente en su reportaje de ayer sean sinceras, sino una explosión momentánea de su carácter violento, porque de aceptar esas palabras tendríamos que pensar que para ser buenos costarricenses y empresarios dignos de consideración y aprecio, por lo menos en cuanto toca a los cafetaleros costarricenses, no nos quedan más que dos alternativas: la de salir en la lista constante de remates del Banco Nacional o la de enterrar la plata. Puede estar seguro el presidente actual y todos los que le sucedan, que por lo que hace a mí personalmente, acepto gustoso todos los tributos que vengan, siempre que sean justos; que si salí de esta vez a protestar, de lo que no me arrepiento, ha sido porque como vivo en una región netamente agrícola, conozco a los agricultores, se de sus congojas y sus necesidades y palpo su desaliento"...

Hasta aquí las declaraciones del señor Zeledón.

LAVE DE VENENOS LOS RIÑONES Y PONGA FIN A LAS LEVANTADAS DE NOCHE

Viva una vida más sana, más feliz — más larga

Millares de hombres y mujeres se preguntan por qué les duele la cintura — por qué tienen que levantarse tantas veces de noche — por qué la orina es escasa y a veces ardorosa.

Todos estos síntomas, de poca importancia al parecer, indican que los riñones y la vejiga requieren inmediata atención para evitar que se conviertan en trastornos graves.

Para eliminar de los riñones los residuos nocivos y los ácidos, corregir la irritación de la vejiga y devolverles su saludable actividad a dichos órganos, consiga por — ₡2.75 — un frasco de Cápsulas MEDALLA DE ORO de Aceite de Haarlem y tómelas según las instrucciones.

Este eficaz, inofensivo y experimentado remedio siempre da los resultados apetecidos — en pocos días se sentirá usted mejor, a medida que su excelente acción diurética y estimulante de los riñones vaya eliminando del sistema el exceso de ácido úrico con su exasperante influencia sobre los dolores de las coyunturas, la ciática y las neuritis en general.

Pero insista en que le den las Cápsulas MEDALLA DE ORO de Aceite de Haarlem, el legítimo y original de Haarlem, Holanda. Recuerde que todo lo bueno es siempre imitado.

ESTUDIO RELATIVO a la INDUSTRIA de la CAÑA se lleva a cabo

LA ASOCIACION DE AZUCAREROS DESEA ESTUDIAR TODOS LOS ASPECTOS DE LA INDUSTRIA

Determinación de la cantidad de caña que se produce; zonas de mayor producción, etc.—Determinación además del número de personas que viven de la industria

Nos enteramos ayer de que la asociación de azucareros está llevando a cabo un interesante estudio relativo a la industria de la caña. Se desea, según los informes que nos fueron suministrados, contar con un estudio completo que permita apreciar en todos sus aspectos ésta que es una de las primeras industrias de la nación.

Se ha comenzado por hacer una determinación de la cantidad de caña que se produce; zonas de mayor producción; precios que se pagan en las distintas regiones productoras, etc.

También, y éste es, como se comprenderá, un aspecto de mucho interés, se hará una determinación de los habitantes del país que viven de la industria cañera, ya sea porque produzcan caña, dulce o azúcar, o porque se ocupen en las distintas actividades de la industria.

Procuraremos obtener, en torno de este estudio, algunos detalles, para darlos a conocer de nuestros lectores.

FIJADAS LAS NUEVAS TARIFAS MUNICIPALES PARA ESTACIONES DE CAMIONES

₡ 150,00 para la primera categoría, ₡ 120 y ₡ 90, para las de segunda y tercera categorías respectivamente fijó la municipalidad de Alajuela

El ayuntamiento de Alajuela, en su última sesión declaró en firme, la siguiente tarifa para el establecimiento y tributo trimestral de las estaciones de camiones que se establezcan en esa provincia. En vista del informe de la comisión nombrada al respecto, integrada por los regidores Aguilar, Fernández y Pérez, y de las razones expuestas por el gobernador de la provincia, en defensa de su iniciativa, se acordó: modificar la actual tarifa comercial e industrial, con este nuevo renglón: estaciones de autos, cazadores y camiones de servicio público: Primera categoría, 150 colones; segunda, 120 colones, y tercera, 90 id. trimestrales. Para lo que proceda, fué elevado a conocimiento del poder ejecutivo ese acuerdo.

Vargas, corresponsal

LA COMPAÑIA REFRIGERADORA DE PRODUCTOS

recomienda enfáticamente a su estimable clientela y al público en general, que para proteger su salud, consuma únicamente el delicioso

ATUN REFRIGERADO

pidiéndolo directamente a la Planta, al Teléfono 4455, o exigiendo a su proveedor la constancia de que procede de esta Empresa.

Iniciación de los tra-...

(VIENE de la página UNO)

tamento de sucursales, dón Jorge Campabadal, salieron ayer para Puntarenas con objeto de dictar las disposiciones tendientes a la iniciación de los trabajos para llevar a cabo esas dos obras que representarán mucho para Puntarenas.

El puerto podrá contar dentro de poco con un moderno almacén de depósito en el cual, tanto comerciantes como agricultores, no sólo de Puntarenas sino también de Guanacaste, podrán obtener crédito a bajo tipo de interés, depositando sus mercaderías o sus productos.

El sitio donde se construirá la sucursal y el almacén ya ha sido escogido, y a su regreso a esta capital, los señores Peña y Campabadal informarán a la directiva para que se disponga la iniciación de dichas obras.

LIBRE IMPORTACION PARA LA VACUNA ANTIPIOGENA

EN TAL SENTIDO HA SIDO EMITIDO UN DECRETO POR EL PODER EJECUTIVO

La vigencia de la disposición será del quince de mayo —Se considera de necesidad la referida medida por lo que significa esa vacuna

Ha sido emitido un decreto por el Poder Ejecutivo, firmado por el señor presidente de la república y por su secretario de hacienda, por medio del cual se declara libre la importación de la vacuna antipiógena, por considerarse necesaria esa liberación.

Dicen así las consideraciones: Por cuanto la secretaría de salubridad pública y protección social recomienda la inclusión de la vacuna antipiógena entre los artículos de libre importación, conforme a los términos de la ley de 7 de noviembre de 1936; por cuanto la recomendación es atendible de acuerdo con la ley citada que en su parte final autoriza la inclusión en la partida 127 del Arancel de Aduanas, además de los que especifica, todos aquellos sueros o vacunas que la secretaría de salubridad pública y protección social, considere que deben incluirse entre los artículos de libre internación, el Presidente de la República decreta: a contar del 15 de mayo del presente año, se tendrán por incluidas en la partida 127 del Arancel de Aduanas, para los fines de su libre importación, las vacunas antipiógenas.

REBAJA DE VEINTE CENTIMOS POR GALON EN EL PRECIO DE LA GASOLINA

SE LOGRARA CON LA VIGENCIA DE LA LEY QUE FACULTA LA EXPORTACION DE ESTAÑONES

Tales cálculos han sido hechos y así resulta en vista de la economía que se derivará con el uso para varios pedidos de esos estañones

Como es sabido, a indicación de la directiva del Banco Nacional de Seguros, el Poder Ejecutivo presentó al congreso un proyecto que ha sido tramitado para permitir la exportación de estañones vacíos, es decir los estañones en que el monopolio viene haciendo la importación de la gasolina.

El objeto es evitar que el monopolio haga frente al gasto de los estañones en cada pedido de gasolina. Devolviendo los estañones éstos se utilizan de nuevo y entonces se produce una economía, el valor de la gasolina es menor y entonces se puede lograr la rebaja en el precio de la gasolina.

Se calcula, según los datos que sobre el particular ayer se nos dieron, que se logrará una rebaja de veinte céntimos por galón de gasolina. Y esa rebaja surtirá efectos inmediatamente que entre en vigencia la ley pues se procederá a hacer la exportación de estañones para traer la gasolina que se vende en el país.

₡ 1.899.988.82 monto..

(VIENE de la página UNO)

₡ 1.899.988.82, suma que han enterado en la administración principal de rentas en el Banco de Costa Rica las diversas dependencias administrativas.

De continuar en esta forma el movimiento en estos otros días, es seguro que el total de los ingresos pasará en el mes de los tres millones de colones, entrada que sería magnífica para el mes de febrero.

Este documento es propiedad de la Biblioteca Nacional "Miguel Obregón Lizano" del Sistema Nacional de Bibliotecas del Ministerio de Cultura y Juventud, Costa Rica.

LA POLITICA DEL ACTUAL REGIMEN DE GUATEMALA es de puertas ABIERTAS

Así lo dice uno de los voceros de prensa del gobierno de aquel país, al comentar la unión centroamericana

El sentimiento de unión centroamericana lo tenemos casi todos los centroamericanos: una vez el general Volio de Costa Rica dijo que si el general Ubico daba la voz de unión, el respondería con su espada en el otro extremo

Guatemala y su gobierno comprenden ampliamente estas situaciones y si es cierto que se mantiene en nuestros corazones la esperanza de una futura unión, también es cierto que tenemos la persuación que esto va para largo

A continuación reproducimos el editorial aparecido en "Nuestro Diario" de Guatemala de fecha anterior, en el que se comentan interesantes aspectos relacionados con la unión centroamericana. Dice así:

Lo que Guatemala quiere es vivir en paz con sus vecinos, propulsar su propio progreso y estrechar fraternalmente las relaciones existentes con las demás secciones centroamericanas. Los armamentos guatemaltecos no son en la escala que se dice en el exterior y solamente tienen por objeto asegurar la paz y el orden interno para que el país prospere y pueda explotar con el trabajo los enormes recursos naturales del país. — De LA TRIBUNA de San José de Costa Rica. Edición del domingo 19."

El vuelo de la flotilla aérea de nuestro país, integrada por diez unidades y en los cielos de la América Central, con visita a las cinco capitales, tuvo por finalidad esencial, la de rendir una prueba de cortesía internacional a los países hermanos y devolver la atención que tuviera con Guatemala, el servicio de aviación del Canal de Panamá. Como una consecuencia del vuelo, probar la eficacia de nuestros pilotos y comprobar la eficiencia de las máquinas. Esto es todo, sin que en trastiendas políticas se jugara otra intención. La política del actual régimen de Guatemala es de puertas abiertas y en ocho años de gobierno se ha podido comprobar a dónde va, qué es lo que se busca y cuáles son los procedimientos que se emplean. Ocho años pueden dar, a quienes tienen la inteligencia clara y espíritu alejado de prejuicio, la clave de una política perfectamente reconstructiva dentro de sus planes ya expuestos en público.

Sin embargo, un discurso del presidente Somoza dió lugar a que se formulara la frase que, como si fuera mercadería importada, se ha escrito en algunos periódicos: hoy se habla del EJE GUATEMALA-MANAGUA, como se hablara y se habla del eje Roma-Berlín... La ocurrencia tiene todos los ribetes de lo pintoresco y se ve que algunas gentes siguen jugando a la política, cuando el tiempo debiera ser empleado en cuestiones más fundamentales, en servicio de los pueblos.

El General Somoza, en su discurso difundido en los periódicos, no hizo más que plasmar una expresión personal: el general Somoza, buen nicaragüense es efusivo, es llano, es franco. El nicaragüense ha sido mal juzgado en el extranjero, porque de las excepciones han querido sacar las calificaciones generales. En su inmensa mayoría el nicaragüense es hombre espontáneo que dice lo que tiene dentro, sin pararse a consideraciones de ninguna clase, ni a medir el plano en que se encuentra colocado. Nosotros, en lo personal, siempre hemos tenido por el nicaragüense un profundo afecto, por su madera llana y fogosa. Y, como indicamos, cuando el presidente Somoza dijo su discurso, no era el político, ni el gobernante, el que pronunciaba: era el nicaragüense...

El sentimiento de unión centroamericana lo tenemos casi todos los centroamericanos: una vez el General Volio de Costa Rica dijo que si el general Ubico daba la voz de unión, él respondería con su espada en el otro extremo. Fué dicho esto en los comienzos del régimen del general Ubico. Se armó el revuelo, porque se creía que en Guatemala se cuapaba una poli-

Pasa a la Pág. OCHO

"THINKING IS THE HARDEST KIND OF WORK THERE IS"

Henry Ford

"El más fuerte de todos los trabajos es pensar", dice Henry Ford, el genio de la industria contemporánea. Y lo dice con razón. Por eso quienes por razón de su profesión u oficio emplean el cerebro en lugar del brazo, están más expuestos a sufrir de agotamiento, cansancio y pérdida de la energía vital.

En la época actual se justifica la costumbre de tomar vacaciones debido a que ahora trabajamos más con el pensamiento que antaño. Bien sabido es que el reposo, el aire libre, la alimentación frugal y sana, el ejercicio moderado restituyen al organismo gastado, las energías perdidas, como consecuencia del trabajo mental intenso.

La acción de la Naturaleza puede reforzarse con el bien conocido tónico y reconstituyente

FOSFO KOLA

por estar compuesto de los medicamentos mejor recomendados para devolver al organismo los elementos agotados. La FOSFO-KOLA también estimula el apetito y levanta el espíritu, convirtiendo la tristeza y decaimiento en optimismo y alegría. La FOSFO-KOLA puede conseguirse en cualquier farmacia del país a precio razonable

Nunca es tarde para arrepentirse!

La pintura que usted necesita no es cuestión de

PRECIO SINO DE CALIDAD esta es su economía

LAS PINTURAS

THE SHERWIN-WILLIAMS Co.

SE FABRICAN EN UNA SOLA CALIDAD: LA MEJOR

JOHN M. KEITH & Co. S. A.

Agentes

YA ESTA ABIERTA LA MATRICULA

DE LAS DOS

Escuelas CASTRO CARAZO

ESCUELA DE COMERCIO

25 varas al Sur del Teatro América

TENEDURIA de LIBROS
CONTABILIDAD,
ALTA CONTABILIDAD,
AUDITORIA,
CALCULO MERCANTIL,
REDACCION COMERCIAL
MECANOGRAFIA,
TAQUIGRAFIAS Gregg y Martí
INGLES,
DERECHO MERCANTIL,
ORTOGRAFIA, etc.

METODOS MODERNOS
UNICA ESCUELA DE ENSEÑANZA INDIVIDUAL

Lecciones MIERCOLES 1º MARZO

ESCUELA PRIMARIA INGLESA

Edificio contiguo a "La Aranjuez"
20 varas al Oeste del Parque Morazán

Esta nueva Escuela, cuyas lecciones se impartirán en idioma INGLES, es para niños y niñas desde 4 años en adelante. Cuenta con un moderno KINDERGARTEN y con la Escuela PRIMARIA, desde 1º hasta 6º grados.

Sus niños podrán aprender el Inglés a la perfección, como si estuviesen asistiendo a una escuela en los Estados Unidos, pues nuestro sistema está basado en los métodos de aquel país, adoptándolos a nuestro ambiente y a nuestras necesidades.

INGLES

La sección de Inglés de nuestra Escuela de Comercio, sigue un plan de estudios definido, moderno, sumamente práctico, y HA DADO MAGNIFICOS RESULTADOS. Cada alumno tratado personalmente y en grupos no mayores de seis alumnos.

Contamos con un personal idóneo y estamos listos para comenzar las lecciones el día 1º de Marzo a las 8 A. M.

PIDANOS MAS INFORMES AL TELEFONO 4910 de San José, o háganos una visita, que le será agradecida.

ESCOJA UD. LAS ASIGNATURAS QUE MAS LE INTERESEN

ESTUDIE A LA HORA QUE MAS LE CONVENGA

Tenemos cursos desde las 8 A.M. a las 9 P.M.

PIDANOS INFORMES

Apartado 1900 —— San José —— Teléfono 4291

ESCUELAS CASTRO CARAZO

M. A. CASTRO CARAZO
DIRECTOR

A LOS JOVENES DE PROVINCIAS

que no puedan asistir personalmente a la

Escuela de Comercio Castro Carazo

los invitamos a estudiar por

NUESTRO INSUPERABLE SISTEMA DE ENSEÑANZA POR CORREO

LA PERSONIFICACION DE LA PAZ MUNDIAL SE HALLA ENCARNADA EN EL PAPA PIO XI...

(VIENE de la página UNO)

Como lo habíamos informado anteriormente, celebró la ceremonia de gran pontifical el Excmo. Sr. Nuncio Apostólico Monseñor doctor don Carlos Chiarlo, asistido por los canónigos Monseñor Kern, Monseñor Borge y Valenciano don Elías.

Gran cantidad de fieles procedentes de diversos lugares vinieron especialmente habiendo llenado las naves de la metropolitana. En el atrio estaban cinco prelados; El señor Arzobispo Monseñor Castro, el Obispo de Alajuela Monseñor Sanabria, el Obispo de Limón, Monseñor Odendahl y el Obispo Monseñor Volio y el ya citado Monseñor Chiarlo. Además, todos los señores canónigos pertenecientes al Cabildo Metropolitano. Ocupo su sitial el Excmo. señor Presidente de la República.

Entre los asistentes estaban los presidentes de los poderes legislativo y judicial, doctor Calderón Guardia y Lic. Guardia Quirós, los señores secretarios de Estado, el cuerpo diplomático, miembros del cuerpo consular y algunos diputados.

El Ilmo. señor Vicario General de la Arquidiocesis y Dean del Cabildo Metropolitano, Monseñor don Alfredo Hidalgo, fué designado por el señor Arzobispo para pronunciar la oración fúnebre, que constituyó una sentida y valiosa pieza literaria, cuyo texto íntegro LA TRIBUNA se honra en publicar hoy. Es el siguiente:

"Excmo. Sr. Presidente, Excmo. y Revdo. señor Nuncio Apostólico, Excmo. y Revmo. Sr. Arzobispo, Excmos. y Revmos. Prelados, Señores Secretarios de Estados, Honorable Cuerpo Diplomático y Consular, Hon. Representante de los Poderes Legislativo y Judicial, Venerable Cabildo, clero y señores:

Oración Fúnebre a Pío XI ...

Hay existencias que al desaparecer del escenario de la vida producen el efecto de una catástrofe universal. El Papa es el cerebro, es el corazón del cristianismo. Por su condición de representante de Cristo en la tierra está vinculado a los intereses de las grandes naciones como a los pueblos pequeños e indefensos que ven en él un poder de salvación.

Niños jovenes y ancianos, hombres del mundo y del claustro, durante diecisiete años han venido pronunciando con respeto y veneración el nombre de Pío XI, el glorioso pontífice que gobernó la Iglesia con tanta sabiduría, acierto y prudencia.

Puesto por Dios para conducir a su pueblo en medio de las más grandes tribulaciones de la historia, después de ilustrar al mundo con enseñanzas mortales y de librar las más rudas batallas por la gloria de Dios y la salud de los hombres... cae rendido por la inexorable guadaña de la muerte para dormir el sueño de los justos.

Las alturas del Vaticano, desde donde como centinela alerta vigilaba por los trescientos millones de cristianos, se han estremecido, y las vibraciones de aquel estremecimiento han llegado a todos los pueblos de la tierra causando pesar en todas las almas.

El mundo comprende lo que significa la pérdida de Pío XI y por eso un sentimiento de dolor hace llegar sus ondas hasta el sepulcro que encierra sus restos gloriosos.

En todos los templos de la cristiandad se dejó oír el lúgubre tañido de las campanas llorando al ilustre desaparecido.

Nosotros también a fuer de hijos agradecidos y creyentes sinceros, nos reunimos en este templo metropolitano a pagar un tributo de amor y de imperecedero recuerdo a la memoria del gran pontífice que al bajar al sepulcro ha dejado a la Iglesia en viudez incon olable.

Y este tributo es tanto más expresivo, cuanto que así lo manifiestan con su presencia las altas autoridades del gobierno civil y religioso, los representantes diplomáticos de otros países, los Excmos. prelados, el clero y los fieles de todas las clases sociales.

A la luz de esos mechones y cirios encendidos emerge la gran figura del Pontífice Pío XI, bañado su semblante de la suave palidez de la muerte, mudos sus labios, yertas aquellas manos que tantas veces se levantaron imponentes para derramar las bendiciones del cielo.

Sobre aquel mármol frío que guardan sus de pojos venerandos, yo quiero en nombre de todos vosotros depositar unas flores, que digan de nuestro afecto y veneración a su memoria, y para dar expresión a mis sentimientos que son los sentimientos de cuantos hemos sido nutridos de la savia espiritual que emana de las cumbres del Vaticano, confío en vuestra generosidad y benevolencia. Desde niños aprendimos a ver en el Papa al Vicario de Cristo en la tierra, el hombre investido de los más altos poderes.

Ridícula pretensión sería la mía, si intentara una apología de este fallecido Pontífice. La obra que deja a su paso es gigantesca.

Sin exageración podemos decir que el pontificado de Pío XI será uno de los más gloriosos de la historia, y plumas eminentes han dado a conocer ya los principales rasgos de su pontificado.

Las suaves brisas de los montes lombardos mecieron la cuna de Achiles Ratti el 31 de mayo de 1857. Decio fué su pueblo natal. La providencia tenía puestos los ojos en aquel niño, cuya carrera triunfal, la cima de la grandeza había de ser tan rápida. A los diez años comenzó sus estudios humanitarios. Resplandecía en el aquella suave amabilidad que fué todo el encanto de su vida. De las bellezas del mundo físico que percibía en aquellas excursiones por los montes alpinos, se levantaba su alma grande a la contemplación de otras bellezas de orden superior, que Dios ya descubriendo a medida que el alma se hace digna de mayores gracias de lo alto.

Pronto sintió aquella atracción poderosa que lo llamaba para servir en los altares, hasta que por senderos no imaginados por el Dios lo fué conduciendo de grado en grado, desde simple sacerdote hasta la cumbre elevada del pontificado, donde cual otro Moisés en el monte Oreb conversara con Dios y desde iluminado por la superior, hablara al pueblo para decirle su ley.

Del Seminario de Milán donde era maravilloso el talento pasa a Roma para recibir la unción sacerdotal el 20 de diciembre de 1879.

En aquel semillero de sabios que se llama la universidad Gregoriana, Aquiles Ratti obtuvo los laureles del doctor en sagrada Teología, Derecho Canónigo y Filosofía. Los más encumbrados dogmas de la Teología eran explicados y comentados por el joven teólogo a doctos e indoctos, como un ejercicio suave de su mentalidad vigorosa. Es así como más tarde en el profesorado de Milán pudo formar una pléyade de sabios sacerdotes que bebieron de sus labios como en sup más pura fuente las cristalinas aguas de la ciencia.

Aquiles Ratti llegó a ser lo que se llama un sacerdote sabio, que se dió por entero a los trabajos de erudición histórica y tareas bibliográficas que en toda Europa le granjearon prestigios. Milán fué el primer campo de las actividades del joven sacerdote que regresaba de Roma lleno de ciencia y cubierto de gloria, pero que no anhelaba otra cosa que librar las grandes batallas por la fe. La juventud estudiosa acude a recibir las lecciones del Hebreo y Elocuencia Sagrada del sacerdote Ratti, que era aguardado en los altos círculos científicos como un docto parlatore, un orador sabio, lleno de altos pensamientos.

El ansia de saber que devora a Ratti le lleva a la gran biblioteca ambrosiana, que en aquel entonces, contaba con más de 250 000 impresos, miles de manuscritos, que pronto serían del dominio de Ratti que fam iliarizado con las lenguas antiguas y modernas, se convierte en el mejor guía para los sabios que allá van a visitar aquellos empolvados archivos. Amante de las bellezas artísticas y justipreciador de las glorias italianas, crea la figura de Leonardo da Vinci y Rafael Angel, y las conduce con pacientes cuadros. De todas partes del mundo llueven las consultas a la bibliotecario de Milán que día tras día, lo encontraran los visitantes sentado en un sillón entre manuscritos griegos, árabes y romanos. Pero no era aquel un pasatiempo infructuoso, pues de su pluma docta en conocimientos legajos salieron los más ricos trabajos de erudición histórica religiosa y profa-

Pasa a la pág. SIETE

Superior: Monseñor Hidalgo, Vicario General de la Arquidiócesis y Monseñor Kern acompañan a la puerta del templo al doctor Calderón Guardia, Presidente del Congreso. Varios de los señores secretarios de estado en el momento de salir después de la imponente ceremonia. El Excmo. señor Ministro de Italia a la salida de la iglesia.

Inferior: el señor presidente de la república sale acompañado del Excmo. Sr. Nuncio Apostólico y del Excmo. señor Arzobispo.

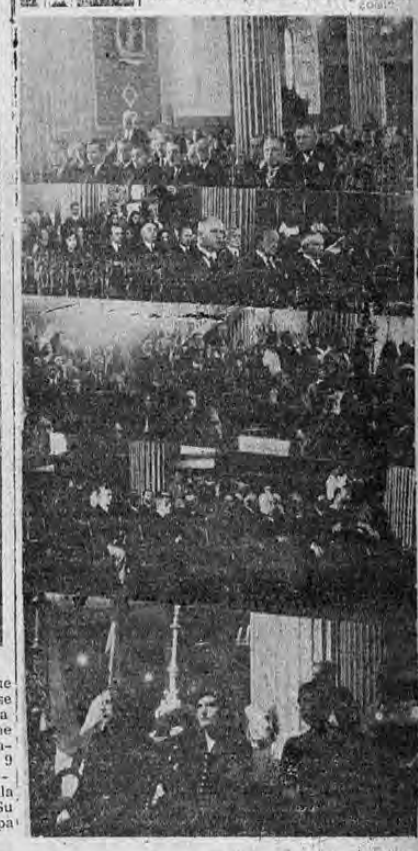

Aspectos en que puede apreciarse la concurrencia oficial al solemne funeral verificado ayer a las 9 horas en la Metropolitana, a la memoria de Su Santidad el Papa Pío XI.

TRES JOVENES SE INTOXICARON CON PESCADO TRAIDO POR ELLOS MISMOS DE PUNTARENAS

Ese atún sin refrigerar y comido dos días después de comprarlo en el puerto les produjo un envenenamiento del cual fueron asistidos en el hospital San Juan de Dios

En el Hospital de San Juan de Dios hubieron de ser asistidas tres personas intoxicadas por haber comido pescado en malas condiciones.

Responden a los nombres de Roberto Rodríguez Solano, Rosario Rodríguez Solano y Sonia Marín Siles.

Mediante un enérgico tratamiento aplicado por los doctores de guardia, pocas horas después los tres enfermos pudieron regresar a su domicilio habiendo desaparecido todo peligro de gravedad.

Pescado viejo traído de Puntarenas por ellos mismos

Interrogados por los doctores, los enfermos declararon que habían comido atún traído por ellos mismos de Puntarenas, en donde estuvieron el domingo, habiendo hecho el viaje en el tren de excursión. Ese atún, no refrigerado en debidas condiciones y servido a la mesa dos días después, naturalmente tenía que producir nóximos resultados y la intoxicación que fué a dar con los jóvenes mencionados al hospital.

Sin ningún peligro se consume atún en grandes cantidades en esta capital

Desde hace varios meses está establecida una industria que presta magníficos servicios a los consumidores del interior, puesto que ofrece a precios económicos atún magníficamente preparado, que es un alimento de primera categoría y constituye, además, un plato exquisito. La mencionada empresa tiene establecido su servicio en tales condiciones de seguridad e higiene, que es materialmente imposible superarlo.

Existiendo esa posibilidad de adquirir aquí mismo pescado fresco, refrigerado y como acabado de salir del mar, no debieran ya producirse estas intoxicaciones, debidas al consumo de pescados que los pasajeros traen del puerto, el cual, naturalmente, no puede llegar aquí en buenas condiciones para ser consumido muchas horas después.

LORD HALIFAX DECLARA EN LA CAMARA...

(VIENE de la Pág. UNO)

los Pirineos en el caso de que sobrevenga la temida crisis de marzo en la forma de las demandas italianas. El hecho de que la Gran Bretaña no está apoyando a Francia en sus intentos de obtener seguridades del general Franco por medio del senador Bérard, según parece ha sido aprovechado por Italia para demostrar la debilidad de las relaciones anglo-francesas. La prensa italiana desarrolló esto en una revivificación del antiguo informe de que la Gran Bretaña está dispuesta a mediar en la disputa entre Francia e Italia. Lo que exasperó muy en especial a los británicos fué la declaración hecha por la prensa italiana de que la noticia de la disposición de la Gran Bretaña de mediar entre las dos naciones sería "desmentida de de Londres". La extensión del resentimiento sentido por la Gran Bretaña a propósito de este informe se ve en la inmediata refutación hecha por el concejiller Lord Halifax, cuando dijo que en ciertos círculos se hacían esfuerzos por menospreciar o calificar en menos de su real valor las seguridades dadas por el premier Chamberlain acerca de la más completa solidaridad con Francia. Los británicos aprecian en su verdadero valor cualquier concesión que sea útil se reduce, procede de una fuente autorizada de que las seguridades dadas a Francia por el premier Chamberlain o podrían aceptarse en su valor facial, puesto que ello dificultaría los esfuerzos franceses calculados a liquidar la situación española lo más pronto posible, como la Gran Bretaña quisiera verlo hecho. Este es el verdadero motivo que está tras de la declaración de Lord Halifax ante la cámara de los pares al asegurar a la concurrencia que existía la más "absoluta identidad de intereses y el más completo entendimiento anglo-francés", mucho más allá de la mera situación geográfica de las dos naciones. Lo que se pretendía con esta declaración era convencer al público de que la Gran Bretaña y Francia continuarán marchando juntas aun si el reconocimiento del general Franco se hace a base de los términos más desfavorables que se presentaran, como en verdad parece que se hará a principios de la semana entrante. Según se entiende Francia está haciendo todo lo posible por obtener una seguridad públicamente expresada de parte de la Gran Bretaña de que se enviará una fuerza expedicionaria británica a Francia en caso de un conflicto europeo. Aun que se sabe que el gobierno británico está inclinándose más y más para dar una concesión de esta índole privadamente, siempre sigue renuente en hacer una declaración de esta índole públicamente con respecto de una situación hipotética. Sin embargo, en contestación a una pregunta de esa índole que le fué hecha por el laborista Fletcher en la cámara de los comunes hoy, el premier Chamberlain contestó que el "establecimiento militar británico había sido fijado tomando en cuenta cualquier llamado que pudiera recibir desde cualquier parte del mundo".

Suscríbase a LA TRIBUNA

Este documento es propiedad de la Biblioteca Nacional "Miguel Obregón Lizano" del Sistema Nacional de Bibliotecas del Ministerio de Cultura y Juventud, Costa Rica.

No crea que dice adios la juventud
con las canas primeras,
como tampoco inicia la vejez
su cruel labor con ellas.
No deje que las canas o la caspa
afeen su cabeza;
Si en MARVEX pone Ud. toda confianza
le alejará esas penas.

ADEMAS la Loción MARVEX elimina la caspa y la seborrea; no contiene cáusticos, no mancha la piel ni la ropa. NO ES UN TINTE, es un restaurador que SUPLE al cuero cabelludo los PIGMENTOS necesarios.
BOTICA ORIENTAL, A. D.
Distribuidores — San José, C. R.

Mundo Social

EN SAN JOAQUIN

En San Joaquín se encuentra de temporada en unión de la familia Fernández-Robles, la señorita Matilde Saborío, quien próximamente seguirá para Limón.

PARA PUNTARENAS

Para Puntarenas salieron de temporada, las señoritas Blanca, Daysy y Dinorah Jiménez en unión de su familia.

CUMPLEAÑOS

Hoy cumple años la simpática señorita Júbeta Cardos.

—Hoy celebra su natalicio don Patrocinio Arrieta Leiva.

—En el día de su natalicio saludamos a don Víctor Polini Fernández.

DE PUNTARENAS

Acompañada de su hijita Rose Marie, regresó de Puntarenas, doña Ivette Díaz de Mora.

REGRESO DE PUNTARENAS

De su temporada ha regresado a la ciudad de Heredia, la familia del Lic. don Juan de Dios Cordero.

LA BODA PETERS - SEEVERS

El sábado cuatro del mes entrante se efectuará a las 20 horas en la capilla del Seminario, el matrimonio del distinguido caballero alemán don Wilhelm Peters con la bella y encantadora señorita Ilse Seevers, pertenecientes a los hogares de don Guillermo Peters y de doña Clára Schneider de Peters y de D. Jorge Seevrs y de doña Emma Steinvorth de Seevers. Su boda conforme ya lo habíamos anunciado, constituye un grato acontecimiento para la sociedad josefina y para la colonia alemana residente en el país, entre las cuales los jóvenes contrayentes disfrutan de muy merecidas simpatías. La novia une a su gracia y belleza singulares virtudes y su compañero es elemento de espléndidas cualidades, trabajador, caballeroso, correcto y ejemplar. Actuarán como padrinos en calidad de acompañantes y damas de honor, las siguientes personas:

Don Jorge Seevers Steinvorth y señorita Lottie Assmann; don Everhard Steinvorth y señorita María Marta Harrington; don Hubert Koberg y señorita Grettles Steinvorth; don Werner Peters y señorita Amalia Castro Steinvorth; don Alvaro Mora Steinvorth y señorita Dorothy Liggett; don Mario Steinvorth y señorita Olga Fernández Piza; don Hanz Von Heymann y señorita Isabel Sauter.

A continuación de la ceremonia en los salones del Club Alemán tendrá lugar una recepción y los futuros esposos saldrán luego en viaje de bodas para su nueva residencia.

LA TRIBUNA hace sinceros votos porque sea siempre muy felices en el hogar muy estimado que fundarán.

Señorita ILSE SEEVERS STEINVORTH

EN PUNTARENAS

En Puntarenas se encuentran de temporada el doctor don José María Peralta y su señora esposa doña Celinita de Peralta.

—Del mismo puerto regresó ayer tarde la familia de don Eloy Castro Jiménez.

—En Puntarenas se encuentra temporando la familia de don Noé Alfaro.

—De Puntarenas regresó la señora doña Leonor de González, acompañada de sus hijos.

—Para el mismo puerto sale mañana el Lic. don José Rafael Peralta.

—De Puntarenas regresaron don Hernando Rodríguez Piza y su señora esposa doña Isabel Gil de Rodríguez.

PARA SANTA MARIA DE DOTA

Para su finca en Santa María de Dota salió don Roberto Bonilla Gutiérrez.

DE GUANCASTE

De su temporada en Guanacaste regresó a la capital, la señorita Sonia Facio.

REGRESO DEL CAMPO

Del campo regresó la familia del Lic. don Manuel Antonio González Herrán.

Angelina Jenkins viuda de Herrera, Alberto y Adilia Odio, Daniel y Angelina Herrera, Jorge y Raquel Herrera, Rubén y Elia Herrera, Esperanza Herrera y Amira Castro, agradecen las manifestaciones de condolencia que han recibido con motivo de la muerte de su hermano don

ENRIQUE HERRERA PAUT

San José, febrero 22 de 1939.

FUNERALES Y ENTIERRO DE D. RICARDO FERNANDEZ BOLANDI

Ayer a las diez y media de la mañana en la Iglesia de Nuestra Señora del Carmen, se efectuaron los funerales del caballero don Ricardo Ferández Bolandi, miembro activo del personal de empleados de la United Fruit Co. en Puntarenas, donde se hallaba gravemente enfermo. El señor Ferández Bolandi, entroncado con apreciables familias de la sociedad costarricense, gozó siempre de la estimación general de todas sus numerosas amistades.

LA TRIBUNA al lamentar esta pena, envía su más sentida condolencia a su señora esposa, a sus hijos, a sus padres, hermanos y a todos los demás deudos.

PARA NICARAGUA

Para nuestra vecina del Norte sale próximamente, la señorita Azydée Estrada. Le anticipamos nuestro saludo de despedida.

ADELGACE SIN PELIGRO COMO YO . . .

"Yo pesaba 40 libras más de lo normal. Probé varios métodos para adelgazar pero sin resultados satisfactorios, y parecía como si estuviera condenada a ser GORDA a perpetuidad. Pero con el sencillo e inofensivo tratamiento BonKora adelgacé rápidamente y mi salud es hoy mejor que nunca."

Y en todo el mundo mujeres obesas han obtenido idénticos resultados con Bon Kora. ¿Por qué no la toma Ud. también? Compre ahora mismo un frasco grande y librese de su gordura excesiva de manera agradable, sin necesidad de dietas rigurosas, de ejercicios violentos o drogas nocivas.

Miles de mujeres nos manifiestan su gratitud por los maravillosos resultados que han obtenido con Bon Kora. En farmacias y boticas.

Venta al por mayor y detal en la BOTICA ORIENTAL, A. D.

AGENCIAS MORENO, S. A., Distribuidores

Dos distinguidos turistas norteamericanos alquilaron ayer un coche, de los que ya quedan muy pocos en San José que hace unos años no disponía de otros vehículos q' ésos, y se echaron por esas calles en un viaje de placer. Son los señores R. H. Mc Peake, de la Oil Well Supply Cº y el doctor James W. Day, de Detroit.

DE HONDURAS

Próximamente regresarán al país procedentes de Honduras el doctor don Oscar Pacheco, su señora esposa doña María Ortiz de Pacheco y su hija la señorita Haydée Pacheco. Les anticipamos nuestro afectuoso saludo de bienvenida.

COMPAÑERO ENFERMO

Guarda cama, enfermo de cuidado nuestro estimado compañero de labores don Fernando Borges. LA TRIBUNA formula votos por su pronto restablecimiento.

TIENDA LUCINA

Sorteo Nº 34 — Serie "Roja"
Favorecida la acción Nº 129. Perteneciente a la señorita Mercedes Zamora.

Sorteo Nº 17 — Serie "Rosada"
Favorecida la Acción Nº 15. Perteneciente a la señora María de los Angeles de Carazo.

Vº Bº Julio Cordero, Agte. principal de Pol. Municipal.

En formación la Serie BLANCA.

Nuestro surtido en Encajes para Ropa Interior no tiene igual — Véalos

LUNES 27 — comenzando — LUNES 27

precios increiblemente bajos harán sensación en el

GRANDIOSO BARATILLO
de LA COMPETENCIA
de FERNANDO MADRIGAL A.

Alístese! — Espere! — Logre Ud. lo mejor! — Nunca se ha visto nada semejante!

¡ A Niño Alegre— Madre Feliz !

La dentición no es período de ansiedades para la madre que tiene siempre a mano los POLVOS MATRICARIA de Ashton & Parsons, que refrescan la sangre, calman la irritabilidad, y aseguran la evacuación del intestino sin provocar dolores. Son además absolutamente INOFENSIVOS.

POLVOS MATRICARIA DE ASHTON & PARSONS

Propietarios: PHOSFERINE (ASHTON & PARSONS) LTD., LONDRES, INGLATERRA

PARTE HOY PARA EL SALVADOR EL DE-...

(Viene de la Pág. TRES)

tos eventos del citado concurso. Nosotros nos complacemos en dar a conocer a los lectores de este periódico, el modo de pensar del deportista amigo en relación con los torneos deportivos, y le testimoniamos nuestros fervientes deseos de que verifique con todo éxito su misión estudiantil, así como que tenga una feliz travesía.

El Fallecimiento de don Manuel Hernández, en Filadelfia, Guanacaste

Don MANUEL HERNANDEZ

Entre los sucesos más dolorosos de los últimos días, se ha registrado la muerte del honorable caballero don Manuel Hernández, ocurrida en Filadelfia, Guanacaste, donde radicaba. Ha descendido a la tumba un varón lleno de merecimientos, cuya vida la enaltecían una honradez acrisolada y una hidalguía realmente excepcional. Fué el señor Hernández un caballero sin tacha, espejo de ciudadanos y modelo de amigos, que también muy especialmente se distinguió como un padre de familia ejemplar en todas las ocasiones. En todos los lugares del país, en vida, sus estudiantes, hijos nuevamente, en Puntarenas y finalmente en sus hermanos y a todos los demás deudos.

Filadelfia, Guanacaste donde él luchó como un batallador gallardo y esforzado, se le recordará eternamente con el más puro de los afectos. Fué un cumplidor de su deber de primer orden y si hubo un hombre verdaderamente honorable, ese fué él.

La historia de su vida de trabajo y honorabilidad, la forman páginas muy bellas. Cuantos le conocieron y se honraron con su amistad, supieron aquilatar sus méritos. Su hogar formado con una apreciable dama y hoy inundado de sin igual tristeza, quedó admirablemente orientado para el futuro por su inolvidable jefe, cuyo fallecimiento ha conmovido profundamente los corazones de todas sus amistades entre las cuales él ocupaba un puesto de preferencia.

Durante los últimos años, una cruel y dolorosa enfermedad fué terminando su vida valiosísima, toda llena de méritos. La caja mortuoria fue conducida desde la Iglesia de Filadelfia, Guanacaste, en los hombros de todos sus amigos, hasta el cementerio de aquella localidad, enlutada hoy con tan deplorable desgracia. LA TRIBUNA se une íntimamente al dolor de la casa amiga y por este medio le hace presente su más sincera manifestación de condolencia a su abatida compañera doña Angela viuda de Hernández; a sus hijos don Víctor Manuel que actualmente estudia medicina en Italia; a don Guillermo Hernández Asch, conocido ingeniero del país, a sus nuevos hijos políticos, a sus hermanos y a todos los demás deudos.

LABIOS VIVOS pero sin pintura

Lucen naturalidad que encantan — con Tangee

Tangee es el lápiz labial que usted gradúa a su gusto pasándoselo suavemente le da un tono rosa. Repasándolo, lo intensifica hasta un grana vivo. Para matiz más vivido hay Tangee "Theatrical"... ¡pero Tangee nunca da aspecto de pintura — porque no es pintura! Deja sus labios lindos, frescos, vivos, y más atrayentes porque se ven naturales! Use pronto Tangee.

El Lápiz de Más Fama
TANGEE
EVITA EL ASPECTO DE PINTURA

LA BODA ECHEVERRIA - COTO

—Pasado mañana a las 7 a m en la Iglesia de La Dolorosa el Rev. padre Espinoza impartirá la bendición nupcial al Licenciado don Roger Echeverría y a la gentil y virtuosa señorita Margarita Coto, pertenecientes a los hogares de don Napoleón Chinchilla y de su señora esposa doña Eulogia de Chinchilla y de don Celso Coto y de su señora esposa doña Lola de Coto. Actuará como portaarras el niño Luis Fernando Prada. Los futuros esposos son elementos muy apreciados por sus cualidades y demás merecimientos y serán apadrinados por las siguientes personas:

Don Joaquín Vargas Coto por sí y en representación de don Fausto Calderón Coto y doña Lola de Coto; don Celso Coto y doña Anita de Vargas por sí y en representación de doña Conchita de Calderón; don Napoleón Chinchilla y señorita Nelly Echeverría; don Aquiles Cabezas y doña Adela de Cabezas; don Benjamín Herrera y señorita Clara Prada; don Alfredo Lutschcunig y señorita Angela Coto; don Salomón Escalante y señorita Isabel Echeverría.

A continuación de la ceremonia será servido un café en el Hotel Rex y los nuevos desposados seguirán en viaje de bodas para Puntarenas. LA TRIBUNA los saluda muy atentamente y les desea todo género de dichas y de venturas en su vida matrimonial.

PARA GRECIA

Este documento es propiedad de la Biblioteca Nacional "Miguel Obregón Lizano" del Sistema Nacional de Bibliotecas del Ministerio de Cultura y Juventud, Costa Rica.

INTERESANTE CONFERENCIA CIENTIFICO-POPULAR ESTA TARDE A LAS 6 y 45 EN LA RADIO "ATHENEA"

Esta tarde a las 6 y 45, se dictará una conferencia en la RADIO ATHENEA sobre la influencia química en los progresos médicos y en el descubrimiento y aislamiento de factores indispensables para la conservación de la vida y de la salud. En el transcurso de ese valioso trabajo, se divulgarán nociones sobre las enfermedades que se desarrollan por la carencia o deficiencia de estos factores y sobre la higiene y manera de contrarrestarlas.

La conferencia estará a cargo del Lic. Rubén Miranda Hernández, profesor de Farmacología y de Farmacia Químico-Industrial en la Escuela de Farmacia de Costa Rica y jefe de los laboratorios de la Botica Francesa. Recordamos que las conferencias anteriores, sobre temas como "El abatimiento mental", el estreñimiento y sus peligros", La higiene y nutrición de la piel" y "Enfermedades en las regiones tropicales", constituyeron un gran éxito y que serán editadas en un folleto para obsequiar a los amigos de "Athenea". Estos folletos deberan ser solicitados a la Radio-Athenea, Teléfono 2268, o a su Director Licenciado Rogelio Sotela.

REGRESO DE CHILE

—Después de varios meses de permanencia en Santiago de Chile, regresa nuevamente a Costa Rica, el ingeniero don Joaquín Bernardo Soto Saborío, hijo de don Maurilio Soto Alfaro y de su señora esposa doña Anita Saborío de Soto. A Panamá salen a recibirlo su señora madre y su hermana, la joven señora doña Claudia Soto de Castro. LA TRIBUNA le anticipa su saludo de bienvenida.

EN GUANACASTE

—En su finca en Guanacaste se encuentra de temporada la familia de don Fausto Calderón.

DE CORIS

Después de una corta temporada de recreo en Coris, ha regresado a la capital nuestro buen amigo don Julio Piza Keith.

FUNERALES Y ENTIERRO DE D. DANEL ROVIS DEL BARCO

Ayer a las cuatro de la tarde en la Iglesia de La Dolorosa, se efectuaron los funerales de don Daniel Rovis del Barco, miembro de la colonia colombiana residente en el país y cuya muerte enluta a una estimable familia. El cotejo siguió luego hacia el Cementerio General. Al deplorar la inesperada nueva, ofrecemos la más sentida condolencia a sus deudos.

AVISOS ECONOMICOS

Los avisos de ocasión que se inserten en esta sección se regirán por la siguiente tarifa: Veinte palabras: un colón, por cada inserción. Cuatro será el número menor de publicaciones. Cinco céntimos por cada palabra más.

COCINAS PARA LEÑA, nuevas y usadas, le ofrece la Mueblería Enrique Gómez, la casa de confianza para obtener sus muebles y todo lo concerniente al confort de su casa. Visítenos, 125 varas al Sur de la Botica "La Violeta", calle 8, avenidas 2-4. Teléfono 3396. 3292

Por 85 envolturas Nº 4 del magnífico Jabón PALMERA, ó 107 Nº 3 ó 214 Nº 2, obtiene Ud. GRATIS **UN PAR DE PATINES** para niños, en la Tienda PALMERA, 25 varas Oeste Teatro América. 3419

ALPASTE

PINTURA DE ALUMINIO EN PASTA. La única pintura de Aluminio que se fabrica en pasta, cualidad que la hace más fácil de preparar, de mejor brillantez y de mayor rendimiento. Use ALPASTE para verdadera protección de sus Armaduras, Techos, Graneros, Lecherías, Barandas, Posterías, Carruajes y en general para toda obra que se desee conservar contra la acción destructora del herrumbre y de la intemperie. Vendida exclusivamente por la Ferretería MACAYA. 3353

GRAN RELIZACION de vestidos y sombreros. Aproveche esta oportunidad visitando la Pensión Rey detrás del Edificio Metálico. 3444

CASA grande, amueblada, en los alrededores del Parque Morazán, se alquila. B. E. Piza Sucs. Tel. 2290. 3445

MOTIVO viaje vendo juego sala nuevo, camas, útiles de cocina, cristalería, etc. Del Puente de la Fábrica 50 varas S. 3446

VENDO curtiembre con 36 pilas, galerones, máquinas, casa, accesorios para trabajo, terreno cultivado café o cambio por finca. Alajuela. Teléfono 56. Apartado 61. 3448

CASA honorable y con toda comodidad, para señoritas colegiales de provincias. Apartado 1417. Teléfono 4822. A. de Villalobos. San José. 3452

SE RECIBEN pensionistas y comensales, en casa honorable, situada 150 varas sur Copillá Seminario. Casa Nº 626. Se sirven comidas a domicilio. Más informes, Ap. 200. 3451

VENDO terreno con casita 18 metros frente por 50. 200 varas Sur Teatro Alajuela. Teléfono 56. Apartado 61. 3447

CASA amueblada, con todo el confort moderno, situación admirable y magnífico estado de conservación, se alquila a persona responsable. Teléfono 2559. 3450

EL CONSUL de Finlandia necesita casa habitación cómoda, sin muebles, por tiempo largo. Preferencia cercanías cuadrante Barrio Carmen. Dirigirse Apartado 1211. Teléfono 4602. San José. 3449

CONFORTABLE casa amueblada en el Barrio González Lahmann, se alquila. Informes: Teléfono 3838. Apartado 249. 3439

PERRO danés, oscuro, encontrado domingo en San Pablo de Heredia. Dirigirse al teléfono 3480. Ap. 241. 3436

COMPRO estampillas usadas de correos, de Costa Rica y Centro América; viéndolas pago mejores precios. - Tienda Galería Francesa, bajos del Teatro Raventós, frente al Colmado. 3364

ESTUDIANTES. Recibo en mi casa. Vigilancia estudio. Precios convencionales. María Umaña de Páez, 25 varas Este Instituto Bíblico. 3342

PRECIOSA FINQUITA de 10 manzanas, frente línea férrea, 500 metros Iglesia Orotina, véndese oportunidad. Informa R. Aguilar en San José. Apartado 1133. 3441

AVISO. Necesito una pareja de perros (hembra y macho) del tipo y raza **Bloodhound**. Espero referencias en La Cruz Frontera Norte, Provincia de Guanacaste, en el apartado número 555. 3431

FINCA LECHERIA San Isidro Coronado, vende a plazos o cambio por casas en San José. Elisa de Vargas. San José. 3426

CASA GRANDE completamente amueblada con todo confort, se alquila. Para informes llame al Teléfono Nº 2594. 3428

PULSERA perdida en Ojo de Agua el sábado 18. Gratificaráse su devolución a la casa de María Eugenia de Alvarado. 3427

ALQUILO del 1º de marzo en adelante, local amplio para bodega, 125 vs. al sur del Mercado Central. Informes. Droguería Costa Rica. 3424

VENDO magnífico lote para construcción en San Pedro Montes de Oca. Media manzana a 100 varas del tranvía. Teléfono 4948. 3425

ALQUILO dos magníficas casas de habitación. Una al principio del Paseo de Colón y otra 200 varas antes de la Iglesia de San Pedro. Tienen todo el confort. Teléfonos: 2153 y 3313. 3438

NECESITO ocho quintales de hierro para techo usado, **pero en buen estado**. Diríjase a F. A. en esta Administración. 169

NECESITA casa grande apropiada para estación de radio? Tenemos una para arrendar. Tel. 2429, de 1 a 5 p. m. 3433

SILLA de ruedas se necesita una en completo buen estado. Para informes el teléfono 3216 de 1 a 5 p. m. 3437

VENDO camión Chevrolet, modelo 38, poco uso. Informes: Garage Conejo. Teléfono 2463. 3435

ALQUILASE casa grande rodeada de jardines, propia para legación, barrio California: Sala, oficina, amplio hall, comedor, cuatro espacioso dormitorios, cocina, despensa, bodega, garage, cuartos de servicio, tres servicios sanitarios. Informes teléfono 3342. Apartado 1177. 3434

GANADEROS. Agricultores Semilla de Calinguero beneficiada y con el más alto porcentaje de germinación ofrecen Madrigal y Solano y en La Competencia de Madrigal. 3433

SE VENDE una hermosa casa en el Barrio de Otoya. Para informes: Teléfonos 2260 ó al 2396. 3432

POR PRECIO RIDICULO vendo Aserradero circular, acepilladora y otras maquinarias. Manuel Barrantes, Apartado 334, San José. 3442

TEOSOFIA, Naturismo, Espiritualismo, etc. Obtenga su propia biblioteca en las condiciones más favorables que usted puede desear. Apartado 68. San José. Teléfono 4719. 4343

EN PENSION honorable se alquila cuarto; se sirven comidas a domicilio y los domingos ofrecemos platos especiales. Teléfono 3207. 3430

REGALO. Importe mimbre. Muebles en abonos de ₡ 2.50 semanales, 8 piezas ₡ 160.00. Reparo, pinto, y mato polillas. Maquina importada. Estrella Nacional, 25 varas sur Puente de la Fábrica. Teléfono 4644. Arabel Zúñiga. 3302

Se vende MOTOR MARITIMO marca "Fiat A-242, para petróleo crudo cuarenta y cinco caballos; motor auxiliar "H. M. G." seis caballos; un dinamo eléctrico; una brújula marítima y además maderamen de la lancha "NINO" que está en mal estado. - Puede verse en Puntarenas. Para informes Alejo Aguilar Bolandi, San José. Teléfono 3898. 3356

A TODOS los enamorados que quieran disfrutar de las caricias del amor deben de tener su "nido" fuera de éste, hay grito, Muñoz Hermanos se lo hace dándole todos sus muebles nuevos en abonos y sin fiador. - 50 varas Oeste del Banco Nacional de Seguros. Colchones a ₡ 4.00. Teléfono 3153. Apartado 1137. 3365

Con dinero adentro "PLANCHAS CAMPANA AZUL PERFUMADO", valen 60 céntimos, lava mejor su ropa, las envolturas se cambian. Pídalas en los buenos establecimientos. 3328

Córtele ese Resfriado ...esta noche!

con el **Masaje VapoRub "Dos por Tres"**

NADA que tragar—nada que desarregle el estómago delicado del niño. Al acostarlo hágale Ud. simplemente esto: (1) frótele Vick VapoRub fuertemente en el cuello y el pecho: (2) fróteselo del mismo modo también en la espalda: (3) luego, para que su famosa doble acción dure más y sea todavía más fuerte, úntele, sin frotar, una capa gruesa del ungüento en el pecho y cúbrala con paño caliente.

Sin espera: Obra al momento

El fuerte masaje hace que el VapoRub comience su obra *directa* a través de la piel, como los cataplasmas de tiempos antiguos. Aun antes que acabe Ud. de frotarlo, el niño ya siente la espalda y el pecho calientes y cómodos.

Al mismo tiempo, al ser calentado por el cuerpo mismo, VapoRub deja salir sus vapores medicinales que el niño respira 18 veces por minuto *derecho* hacia los conductos irritados de adentro de la nariz, la garganta y el pecho.

Efecto doble y largo

Al obrar de estos dos modos *directos* a la vez, el VapoRub alivia la irritación, afloja la flema, calma la tos, ayuda a que pase la congestión. Al aclararse los conductos del aire, la respiración es otra vez fácil y natural. Y sintiéndose entonces cómodo el enfermito, en poco tiempo logra dormirse, mientras que el VapoRub sigue haciendo su buena obra por horas, cortando el resfriado, casi siempre, para el amanecer. Los resfriados de los adultos ceden del mismo rápido modo a la acción poderosa de este ungüento.

VICK VAPORUB

Compagnie Generale TRANSATLANTIQUE

SERVICIO DE VAPORES-CORREOS todo el año

EL VAPOR

BRETAGNE

SALDRA DE LIMON EL 3 DE MARZO DE 1939

para Cristóbal, Cartagena, Puerto Colombia, Curazao, Puerto Cabello, La Guayra, Carúpano, Trinidad, Antillas Menores, Plymouth y Le Havre, y demás puertos de Europa, aceptando pasajeros y carga para los puertos citados.

Garantizando a los señores exportadores una rápida entrega de sus productos a los puertos europeos de destino.

SOCIEDAD ANONIMA TOURNON
Agentes, San José

Para informes dirigirse a nuestras oficinas

FELIPE J. ALVARADO & Cº, Sucs. S. A.
Sub-Agentes, Limón y Puntarenas.

EXPORTADORES DE CAFE:

Embarquen sus cafés VIA LIMON por la UNITED FRUIT COMPANY, que hace conexión inmediata en CRISTOBAL, con la línea de vapores

NORTH PACIFIC COAST LINE

estos últimos salen cada 15 días y son los únicos vapores que pueden entregar el café directamente en Londres.

Próximas salidas de Limón vapores de la UNITED FRUIT COMPANY		Conexión en Cristóbal por vapores de la NORTH PACIFIC COAST LINE	
Vapor	Fecha	Vapor	Fecha
Jamaica	5 Marzo	Lochmonar	7 Marzo
Chiriquí	19 Marzo	Drechyk	22 Marzo
Quirigua	2 de Abril	Damsterdyk	4 abril

NORTH PACIFIC COAST LINE
Para más informes dirigirse a las Oficinas de
FELIPE J. ALVARADO y Cía. Sucs. S. A.
SAN JOSE Y LIMON

LA PERSONIFICACION DE LA PAZ MUNDIAL SE HALLA ENCARNADA...

(VIENE de la Pág. CINCO)

na. Su estilo clásico hacía revivir con caracteres propios, los siglos pasados, los hombres con sus vicios y su virtudes. Las bibliotecas de Oxford, París, Viena y Riga sintieron los pasos del acucioso investigador de documentos y notas históricas. Aquiles Ratti abarcaba los hechos más grandes de la historia y los reducía a síntesis, arte privilegiada que muy pocos conocen y pueden.

Con la misma facilidad que se internaba en los dominios de la ciencia para arrancarle sus oscuros secretos, descendía a las tareas apostólicas de encarrilar a la juventud por los senderos de la ortodoxia cuando por los años de 1906 a 1908, el modernismo daba tremendas sacudidas a las Iglesias de Francia e Italia, enrolando en sus nuevas teorías a obispos, clérigos y fieles.

Para que las juventudes no se desbanden ni beban el tósigo mortal de doctrinas envenenadas muy pronto lo ven convertido en el más grande propulsor de la Acción Católica y enseñando a los jóvenes que ella es el hilo de oro que nos mantiene unidos al centro que es Pedro.

En una capilla de las religiosas del Cenáculo de Milán, grabada en mármol quisieron dejar los milaneses constancia de la obra de Monseñor Ratti: "Aquí entre dulces efluvios de iluminada piedad — en el místico claustro del nuevo Cenáculo — juntando a una actividad multiforme y constante, las dotes eximias de una mente privilegiada y de un noble corazón, ministro y dispensador de celestiales carismas, predicando asiduamente la palabra de Dios, edificando las almas con el consejo y el ejemplo, se preparó inconscientemente — para el 6 de febrero de 1922,—cuando levantado a la cátedra de Pedro — se convirtió bajo el nombre de Pío XI — en Pastor supremo de la Iglesia — maestro infalible de la verdad.

Adornado de santidad y llevando en su intelecto bibliotecas y códices era natural su llamamiento al Vaticano. Allí entre 400.000 impresos y 50.000 manuscritos se sentirá como en su propia casa. Era Ratti quien iba a dirigir la biblioteca más grande e intrincada del mundo, pues nadie, mejor que el para suceder al sabio jesuita Ehrle. Las mejora introducidas por el notable jesuita y por el nuevo bibliotecario, no son para describirlas rápidamente.

Benedicto XV que conocía bien al filólogo eminente, al bibliotecario eximio, lo nombra Nuncio en Varsovia y cuentan que cuando el modestísimo Ratti le exponía sus dudas en un campo que ignoraba, el pontífice mirándolo suavemente le dice: y bien en que tren piensa V. E. partir para Varsovia?

Puede que la diplomacia sea la ciencia más difícil del mundo, pues quien conoce los hombres y su política?

No obstante que Polonia atravesaba por una crisis aguda al que rer separarse de Rusia y formar estado independiente, y ofrecer al nuevo Nuncio dificultades sin cuento, defendiendo los intereses de los suyos obtiene que la confesión católica, en el nuevo estado fuese respetada. Triunfo grande para el novel diplomático que lo analizó sobremanera. Y allí, cuando los ejércitos rojos de la Rusia Bolchevique amenazaban con el aplastamiento de Varsovia y huían los diplomáticos por el justo pánico, un solo hombre permanece firme en su puesto, es Aquiles Ratti que ofrecerá sus pastorales cuidados, cuando el caso lo requiera.

El Nuncio de Varsovia, debía un día recibir el birrete cardenalicio y dicen que cuando el Pontífice Benedicto XV entregaba el birrete rojo a los cardenales, eminentísimos, Ratti, Laurenti y Tacchi, les dijo: Os hemos dado el vestido rojo; uno de vosotros vestirá un día la blanca sotana.

El que era respetado, admirado y querido en todas las naciones, llegará por sabia disposición de la Providencia que todo lo ordena a sus fines a la cumbre más alta: recibirá las más entusiastas, manifestaciones de cariño del mundo católico que hicieron exclamar a católicos: La providencia ha elegido al Vicario de Cristo en la aristocracia intelectual. Pío XI es un sabio, un erudito de primer nombre. La iglesia palpitó de entusiasmo con la elección de Pío XI. Digno de recordación fué aquel mensaje de las 500.000 viudas de la guerra que se despojaron de sus vestiduras de luto, recogidas por la elección de Pío XI que veían en la primera bendición de Roma a Italia y al mundo entero, que sonreía nueva era de paz y hermandad para el mundo.

La mañana del 6 de abril de 1922 el pueblo que se apiñaba en la plaza de San Pedro experimentó una de esas impresiones fuertes, vivas, emocionantes que corren como onda eléctrica por todo el organismo. En un ventanal del Vaticano aparece Pío XI para dar la bendición al pueblo que lo aclama, con delirante júbilo. ¡Viva el papa Rey! ¡Viva Pío XI!. Desde 1870, hacía más de sesenta años que el Papa no aparecía en público. Aquella bendición era portadora de la paz universal. Urbi et Orbi, por la cual todas las naciones suspiraban.

Desde 1922, Pío XI ha venido gobernando la Iglesia con la más alta sabiduría y prudencia y afrontando los más serios problemas del mundo, que requieren clara visión y firmeza de ánimo.

La Europa de la post guerra era un caos; un campo de batalla donde se precipitaban todas las fuerzas del mal incontenibles. La revolución política económica y social amenazaba por todas partes. Violentas persecuciones religiosas se desataron en algunos países, pero hasta allá llegaron las influencias de Pío XI como aura refrescante bajo un sol abrasador. Tal era el horizonte tempestuoso bajo cuyo cielo debía actuar Pío XI. Panorama negro que pronto lo veremos despejarse a medida que los rayos luminosos que irradian del solio de Pedro dejan sentir su benéfico influjo.

Quien podía ser mejor guía y conductor de la humanidad que quien conocía a fondo todas las tendencias sociales reinantes y que sin abdicar un ápice tenía gran espíritu de adaptación a la época?

Queréis una prueba de esta verdad? Desde los tiempos luctuosos de Pío XI, el papa mártir de la revolución del 70, el camino entre el Quirinal y el Vaticano estaba obstruido. El rey de Italia en su palacio y el Papa en el Vaticano, se miraban desde la altura de dos montes como enemigos irreconciliables. Eran dos fuerzas que luchaban en desacuerdo.

Pío XI tendió un puente en aquel abismo. La añeja cuestión romana de apareció de un plumazo. El trascendental arreglo entre la Santa Sede y el rey de Italia, vino a ser el acontecimiento más grande en la historia de este pontificado. En aquella ocasión decía Pío XI, refiriéndose al primer ministro de Italia, Mussolini, que al aplastar la hidra masónica en el reino, expediteba el camino para tratar con el Papa: Dios lo ha enviado para dar solución a este conflicto. "El tratado de Letrán del 2 de febrero de 1929 se llevó a cabo sin menoscabo de y para la santa Sede. Si bien es cierto que el Papa debió ceder en algunos puntos que anteriores Papas creyeron que no debían ceder. Desde aquella fecha en adelante el Papa es Rey de la ciudad del Vaticano, y los representantes de otras naciones allí son ciudadanos del Papa.

Vendo al gobierno de la Iglesia en tiempos calamitosos en que todavía se levantaba el humo de los odios y de las venganzas, Pío XI puede decir al mundo, como su ilustre antecesor: Debén saber los gobernantes que las naciones no mueren".

La personificación de la paz mundial no se halla ni en Versalles ni en los tribunales de la Haya sino que está encarnada en Pío XI, que al proclamar la paz del mundo en el reino de Cristo, nos a las sociedades y a los hombres norma, seguras para establecerla.

Desde la Rusia soviética hasta la España Roja de nuestros días, a todos los países agitados por el torbellino de la guerra, allá llegaron las amonestaciones paternales del Padre que no puede ver sin dolor a los hijos de una misma madre que se se pedazan sin compasión.

De ahí sus palabras: "Firmáse la paz entre los beligerantes, pero quedóse escrita en los documentos públicos, más no gravada en los corazones; vivo está en todos el espíritu bélico, y de él brotan cada día mayores daños a la sociedad. De aquí que el odio al que se han habituado los hombres por largo tiempo, se haya hecho en muchos una segunda naturaleza".

Su actividad ha sido asombrosa, no ha conocido límites. Ha derramado luz en todas las doctrinas y teorías modernas y ha dicho cuanto tenía que decir para asentar los principios en que descansa la familia, se educa la niñez, corrigiendo vicios y enderezando costumbres, destacándose en todas sus actuaciones la figura de una recia y noble personalidad.

Escuelas, colegios, Seminarios, Universidades, Academias a todas llevó los cuidados solícitos del Pastor que vigila día y noche para preservar la enseñanza contra las incursiones del error.

El señor Presidente de la República ocupando su sitial durante el funeral, con sus edecanes al lado.

Su Encíclica sobre el Comunismo Ateo, pulveriza las doctrinas marxistas que luchan encarnizadamente contra la civilización cristiana, manteniendo una espantosa lucha de clases de odios y destrucciones.

La implacable bestia apocalíptica que desde Moscú viene sembrando el pánico en todas las naciones europeas y anegando ya en ríos de sangre a inocentes víctimas, nunca recibió tan recios y certeros golpes de muerte, como los que le asestó en el alma, aquel documento de enseñanzas inmortales.

Es el Papa de la Acción Católica, de esa falange de jóvenes valientes, decididos cooperadores del Clero, que sin más halago que el cumplimiento de un deber que estiman sagrado, porque esa es la voluntad del Papa, trabajan en mantener centros florecientes lo mismo en las grandes ciudades como en los humildes villorios, para encauzar las masas, tan fáciles de dejarse arrastrar en sus aspiraciones de mejoramiento social contra los sanos principios de la justicia y del derecho.

Es el Papa de las misiones, que gracias a su tenacidad y celo incansables logró levantarlas a un grado de vigor y florecimiento tal, que no hay país de infieles y paganos, donde no se haya encendido un fanal de fe, cuyo fuego sagrado mantienen los pregoneros del Evangelio que allá fueron secundados los deseos del Papa.

Para que no hubiese nación en la tierra, que no participase de la robusta vitalidad que emana de la iglesia, celebró concordatos con Italia, Alemania, Portugal, Checoeslovaquia, y para estrechar las relaciones de los gobiernos, creó el más grande número de Nunciaturas que nosotros sepamos.

Pivota angular del catolicismo, sólo él ha podido realizar el extraño fenómeno de hallarse presente en todos los continentes y latitudes y hacer llegar el eco de su voz a los hombres de uno y otro polo. Y con que veneración y amor era escuchada aquella voz, por ser la más autorizada entre los mortales!

Fué el sembrado más fecundo de la semilla evangélica que hizo llegar a todos los campos, aun a costa de sus fatigas, dolores y enfermedades.

Sorprende su genial visión para dar digno remate a tantas obras, su voluntad de acero y su firmeza ante los fuertes y poderosos de la tierra.

Pero aquella voz elocuente y vigorosa se ha extinguido ya. Se apagó aquella noble existencia consagrada a Dios y a los hombres. Cesaron sus tareas en el mundo, como cesarán un día para nosotros. Pío XI desapareció del escenario de la vida para entrar en los dominios de la eternidad. Dios lo llamó a su lado para recompensarle sus trabajos. Como buen soldado, baja al sepulcro después de haber librado las más rudas batallas, pero envuelto en los nivelos esplendores de una gloria imperecedera.

La Iglesia en consternación profunda se ha inclinado agobiada por el dolor para derramar lágrimas ante el sepulcro de Pío XI para agradecerle sus apostólicos trabajos, para bendecir su santa memoria, para pagarle con el oro de la gratitud sus cuidados y desvelos.

Y como el pontificado no puede extinguirse, porque milagro de los siglos, es la obra de Cristo en el mundo, llama inmortal de Pío XI! desde esos, esplendores con que irradian en la mansión de los justos, ruega por la Iglesia que desde huérfana, para que preside del cónclave cardenalicio, surja el nuevo Pedro que vendrá a enjugar sus lágrimas y a regir sus destinos entre los hombres".

DESPABILE LA BILIS DE SU HIGADO...

Sin usar calomel—y saltará de su cama cintiéndose "como un cañón".

Su hígado debe derramar todos los días en su estómago un litro de jugo biliar. Si ese jugo biliar no corre libremente no se digieren los alimentos. Se pudren en el vientre. Los gases hinchan el estómago. Se pone usted estreñido. Se siente todo envenenado, amargado y deprimido. La vida es un martirio.

Una mera evacuación del vientre no tocará la causa. Nada hay mejor que las famosas Píldoritas Carters para el Hígado para acción segura. Hacen correr libremente ese litro de jugo biliar y se siente usted "como un cañón". No hacen daño, son suaves y sin embargo, son maravillosas para que el jugo biliar corra libremente. Pida las Píldoritas Carters para el Hígado por su nombre. Rehuse todas las demás. Precio: ₡1.00.

CAMPO PAGADO

Sin comentarios

Con relación a una tarjeta aparecida en los periódicos del domingo 19 de febrero corriente comunicando el matrimonio Pardo-Evans, me veo en el caso de hacer la siguiente reproducción de la que se desprende lo que hay acerca de esa pretendida ceremonia matrimonial:

Carlos Meneses Brenes, cura y Vicario de la Parroquia de Cartago. Certifica: que en el Archivo Parroquial a su cargo se encuentra el documento que literalmente dice: "Parroquia y Vicaría de Cartago. Ante mí, Cura y Vicario de la Parroquia de Cartago, comparecieron los señores Rogelio Pardo Yoks, hijo legítimo de Rogelio Pardo y Lucía Yoks, mayor de edad, de profesión ingeniero civil y vecino de la ciudad de Limón y la señorita Catalina Evans Gutiérrez, hija legítima de George Evans y María Gutiérrez, mayor de edad, de oficios domésticos y vecina de la ciudad de Cartago. Manifestaron que por no poder contraer ahora matrimonio católico por mediar un impedimento civil, desean comprometerse efectuando en este acto los esponsales de que habla el Cánon 1017 a celebrar su enlace matrimonial según los ritos de la Iglesia Católica a que pertenecen, una vez que ha cesado el impedimento civil de que antes se hizo mención. Y para que conste firman conmigo esta acta de esponsales con dos testigos de reconocidas calidades y aptos legalmente, en la ciudad de Cartago a los dieciocho días del mes de febrero del año mil novecientos treinta y nueve. Carlos Meneses B. Cura y Vicario. R. A. Pardo. Catalina Evans G., O. Wimmer, Fernando Rumrebaunn. San José, Febrero 22 de 1939.

Felicia Acosta de Pardo

COLONIA AGRICOLA EN "LA PICADA" DE...

(VIENE de la página UNO)

templando hoy serios problemas, como el de no poseer, tras de muchos años de cultivarla, derecho a la tierra donde fincaron todas sus ambiciones. La gira que ha realizado últimamente por la región de Guápiles, el ex-diputado presbítero don Rafael Cascante, pareciera ser el arranque de un nuevo y bien orientado esfuerzo para llegar a la formación de una verdadera colonia agrícola.

Las magníficas tierras de la "PICADA"

A ocho horas de Cot de Cartago, se hallan las tierras conocidas con el nombre de "La Picada" de Guápiles. Son terrenos magníficos, incultos en su inmensa mayoría, pues que en ellos uno que otro campesino ha logrado afincarse, con buen éxito. Gran parte de esas tierras, sin embargo, que fueran antiguos denuncios, hoy están acaparadas por ricos terratenientes que no las cultivan, que las tienen en completo abandono y que no están atentos a otra cosa que a verificar la existencia, en los alrededores de sus predios de labriegos que hayan hecho sus trabajos en la montaña, para que por medio de subterfugios legales, quitarles el fruto de su esfuerzo, haciendo pagar a esos colonos como parásitos de sus tierras.

Una finca de mil manzanas para la nueva colonia

El presbítero Cascante, de cuyo propósitos al iniciar su gira por esas regiones alcanzamos cuenta en estas columnas y en las del vespertino NOVEDADES, regresó hace algunos días de la región Atlántica, dispuesto a llevar a cabo un proyecto alentado por él durante muchos años: la formación de una colonia agrícola en La Picada. A efecto, sabemos que tiene en mente la compra de una propiedad—hoy completamente abandonada — que mide más de mil manzanas para dedicarla a la colonia agrícola.

De cuarenta a cincuenta familias

Ayer tarde conversamos con el disinguido sacerdote y nos hizo ver que su propósito de establecer una colonia era formal y que al efecto, haría el propio de conseguir, en las condiciones más ventajosas, esas tierras abandonadas, para ponerlas en manos de los agricultores que deseen establecerse en ellas, estima que puede colocar de cuarenta a cincuenta familias pobres del cantón de Orosi, a las que les pondría inmediatamente en posesión real de sus tierras.

Una cooperativa de producción

Pero con el objeto de ayudarlos en sus primeras luchas en la conquista de su futura prosperidad, el Padre Cascante ha pensado, con muy buen tino, en la formación de una pequeña cooperativa, de producción y de consumo, esto último en cuanto a los artículos que serían indispensables para los nuevos colonos. La financiación de la obra, vasta y trascendental, si se toma en cuenta que es de iniciativa particular y no gubernativa como siempre se ha hecho, parece, al criterio del distinguido sacerdote, bastante viable. Y ha comenzado sus gestiones al respecto.

La construcción de la carretera

Pero claro está: paralelamente a la formación de esa colonia, el Padre Cascante piensa que debe construirse la carretera a Guápiles, obra por la que él ha venido luchando tenazmente. Por cierto en LA TRIBUNA de ayer se incluía una importante noticia relacionada con los trabajos de construcción de la primera parte de esa carretera mediante la ayuda de los finqueros de las zonas del norte y del este de la provincia de Cartago, entre otros, el acaudalado agricultor don Florentino Castro. Claro está que, como muy bien nos lo decía el presbítero Cascante, "en la construcción de esta obra iría en realidad la ayuda del gobierno al favorecimiento del plan que trato de llevar a cabo ya que la construcción de un camino, pondría a los colonos en capacidad de sacar sus productos agrícolas al mercado con economía y rapidez. Nuestro entrevistado nos ha dicho además: "Con un poco de buena voluntad y un poco de cooperación de parte de todos, la formación de la colonia podrá hacerse pronto. La provincia y la ayuda de los hombres de gobierno y de los hacendados, juntamente con el esfuerzo de los campesinos, se encargarán de realizarla".

UNITED FRUIT COMPANY

SERVICIO DE VAPORES

Salidas semanales de Limón para Nueva York con escala en Cristóbal y Habana

Llevando café para todos los puertos Europeos y Americanos

VAPORES	SALIDAS
QUIRIGUA	Febrero 26
JAMAICA	Marzo 5
VERAGUA	Marzo 12

ELDERS & FYFFES, LTD.

Vapor "TETELA"
24 de FEBRERO de 1939

Llevando café solamente para Londres

F. J. ALVARADO y Cía., Sucs., S. A.
Agentes para Limón y Puntarenas

Para más informes dirijase a las Oficinas de la

UNITED FRUIT COMPANY
en los bajos del Gran Hotel Costa Rica

TELEFONO 3156

Este documento es propiedad de la Biblioteca Nacional "Miguel Obregón Lizano" del Sistema Nacional de Bibliotecas del Ministerio de Cultura y Juventud, Costa Rica.

El reconocimiento de Franco lo planteará Daladier como una cuestión de confianza a su Gobno.

ALVAREZ DEL VAYO, DE QUIEN NADA SE SABIA DESDE HACE CUATRO DIAS SALIO ANOCHE DE TOLOSA RUMBO A VALENCIA, SEGUN SE SUPONE, EN UN AVION, PARTIENDO EN LA MAS ABSOLUTA RESERVA

LOS GOBIERNOS DE LONDRES Y PARIS HAN ENCONTRADO SATISFACTORIAS LAS SEGURIDADES QUE FRANCO HA DADO AL SENADOR BERARD Y LA IMPRESION ES QUE TODO ESTA LISTO PARA EL RECONOCIMIENTO

Franco aceptó usar clemencia con los republicanos y lo acordó definitivamente para los refugiados que en la actualidad están en el territorio francés y que podrán más confiadamente regresar a España.—Es muy posible que Berard regrese a París hoy mismo, después de una nueva conferencia con Jordana y con Hodgson, el agente del gobierno de la Gran Bretaña

BAYONA, 23. UP. — De fuente autorizada la UNITED PRESS ha sabido que el canciller republicano, Alvarez del Vayo, salió rumbo a España por la vía aérea desde Tolosa esta noche y en la más absoluta reserva. Desde hace cuatro días no se sabía nada del paradero del ministro de relaciones republicano, aunque se supo que él se había comunicado con el premier Negrín el sábado pasado después de sus entrevistas con el presidente Azaña en París. Se supone que Alvarez del Vayo va rumbo a Valencia en un avión especial.

CASI DOS HORAS CONVERSARON LOS ENVIADOS FRANCESES CON EL CONDE JORDANA ANOCHE

BURGOS, 23. UP. — El senador Berard y sus dos compañeros Saint y Bar duc, usando el jefe del departamento cultural de la cancillería como intérprete, conferenciaron una hora y 45 minutos con el canciller conde Jordana esta noche, después de lo cual el senador Berard declaró: "Regresaré al ministerio a las diez de la mañana, y de esta conversación depende si regreso a Francia mañana en la tarde o después. Espero fijar la hora de mi reunión con Sir Robert Hodgson por teléfono mañana."

Un comunicado oficial informa así: "El senador Berard conferenció con el conde Jordana, reanudando las conversaciones iniciadas el sábado pasado e interrumpidas por la visita del conde Jordana a Barcelona y Tarragona".

NO EXISTEN OBETACULOS PARA EL RECONOCIMIENTO DEL GENERAL FRANCO

PARIS, 23. UP. — La agencia noticiosa "Turadia" informó esta noche que los gobiernos francés y británico efectuaron una consulta, encontrando que las seguridades transmitidas por el senador Berard y dadas por el general Franco resultaron satisfactorias, con excepción de algunos puntos de menor importancia, por lo cual no existe ningún obstáculo para el reconocimiento en principio, el cual podría ser seguido por algunos acuerdos dando fé del deseo de conciliación que anima a ambos gobiernos. Las seguridades dadas por el general Franco incluyen su voluntad de admitir para los refugiados civiles y militares españoles que en la actualidad se encuentran en Francia, la concesión de clemencia a todos menos a aquellos acusados de delitos contra las leyes comunes.

CLEMENCIA PARA LOS REPUBLICANOS

LONDRES, 23 (Especial para LA TRIBUNA). — El periódico "Daily Express" informa en su edición del viernes en la madrugada que el embajador de España republicana Pablo Azcárate, visitó el ministerio de relaciones exteriores el jueves, y su visita tuvo por consecuencia un escrito de mediación de parte del gobierno británico.

Los gobiernos de la Gran Bretaña y Francia, según se informa, recibieron del general Franco una indicación de que él estaría dispuesto a tratar a sus adversarios políticos y a prisioneros con clemencia, siempre que las tropas españolas en la zona central se rindieran en seguida y sin renovar las actividades bélicas. El subsecretario Cadogam comunicó esta propuesta al embajador Azcárate. El redactor diplomático del "Daily Mail" asegura que los gobiernos anglo-británicos estuvieron dispuestos a reconocer el general Franco el jueves, pero que en el último momento se supo que el premier Daladier deseaba hacer un último esfuerzo por conseguir un armisticio en España.

ASEGURASE QUE FRANCIA RECONOCERA AL GENERAL FRANCO ANTES DEL LUNES

PARIS, 23. (Especial para LA TRIBUNA). — Los círculos allegados al ministerio de relaciones exteriores declararon esta noche que el reconocimiento incondicional del gobierno nacionalista español por el de Francia se efectuará aun antes de la reunión del consejo de ministros en la tarde del lunes, y de que en toda probabilidad los ministros se ocuparán solamente del nombramiento del nuevo embajador que ha de representar a Francia en Burgos.

ALEMANIA ENVIA VIVERES A ESPAÑA

BERLIN, 23 (Especial para LA TRIBUNA). — En el momento actual el gobierno del Reich está preparando un nuevo cargamento de víveres para España nacionalista, el cual saldrá dentro de los próximos días. Su valor, como el anterior enviado a Barcelona, es de un millón de marcos oro y consistirá principalmente de papas.

SUSPENDIO FRANCIA EL SERVICIO AEREO CON ALICANTE

BARCELONA, 23. (Especial para LA TRIBUNA). — Noticias recibidas en esta ciudad durante el día de hoy afirman que la empresa de aviación francesa "Air de France" ha resuelto suspender sus servicios aéreos con los puertos de España republicana hasta segunda orden. Se niega la especie de que el hijo del ex-presidente de España, Alcalá Zamora, hubiera sido arrestado por las autoridades nacionalistas. La noticia fué publicada por la prensa del exterior.

ESFUERZOS DESESPERADOS POR IMPEDIR EL RECONOCIMIENTO DEL GENERAL FRANCO

PARIS, 23 UP. — En un esfuerzo desesperado pero que aparentemente está condenado a fracasar para impedir el reconocimiento "de jure" del gobierno del general Franco de parte de Francia, un grupo de cincuenta diputados simpatizadores de España republicana presentaron esta noche una petición al gobierno pidiendo un inmediato debate del asunto en la sesión de la cámara mañana. Nominalmente estos cincuenta diputados representan a trescientos miembros del grupo franco - español de la cámara, pero es muy poco probable que la solicitud obtenga un total de trescientos votos en contra del premier Daladier, quien indicó esta noche que él rechazará la solicitud de los diputados haciendo su rechazo una cuestión de confianza de la cámara en la política exterior de su gobierno. El premier empleará el argumento de que el gobierno no podrá aceptar un debate sobre este delicado asunto mientras por otro lado está ocupado en negociaciones diplomáticas de gran trascendencia. Entre los trescientos diputados del grupo se encuentran muchos radical - socialistas y simpatizadores republicanos por razones sentimentales, no cabe duda, pero estos mismos diputados rehusarían derrocar al gobierno del premier Daladier y de su canciller Bonnet sobre este principio del reconocimiento de jure del general Franco. De ser derrotada la solicitud, se habrán removido los últimos vestigios de la oposición organizada al incondicional reconocimiento de jure del gobierno nacionalista español, el cual se espera para lunes o martes, después de la reunión del consejo de ministros convocado para este fin.

HOLANDA Y YUGOSLAVIA RECONOCEN AL GENERAL FRANCO

LA HAYA, 23 UP. — El agente comercial del gobierno de Holanda en Burgos ha recibido instrucciones para informar al general Franco de que se le ha concedido a la administración nacionalista el reconocimiento de jure de parte del real gobierno de los países Bajos. Desde Belgrado se informa que con el regreso del canciller Cincar - Markovich de la conferencia balcánica en Bucarest, acompañado de Saracioglu y Metaxa, se extenderá el reconocimiento de jure al gobierno del general Franco en los próximos días.

FORMADA LA CENTRAL PARA CUIDAR DE LOS NIÑOS VASCOS EN BARCELONA

BARCELONA, 23. — En esta ciudad se organizó hoy la central de auxilio para los huérfanos desamparados, cuya labor será la de cuidar de los numerosos niños que pueblan las calles de Barcelona. Estos niños, muchos de ellos huérfanos o cuyos padres se encuentran refugiados en el exterior, fueron llevados a Barcelona al evacuar los republicanos las provincias de Vizcaya, y desde entonces estos infelices han estado sin vigilancia ni cuidado de ninguna clase. Muchos de los niños fueron entregados a la central en estado de gravedad. La fundación de la nueva organización se debe a la iniciativa del gobernador militar de Barcelona y a las autoridades de Vizcaya.

DISPERSADA UNA MANIFESTACION CONTRA LA ASOCIACION GERMANO-AMERICANA EN LOS ANGELES

LOS ANGELES, 23. — UP. Las patrullas especiales de la policía local encargadas de la represión de motines y manifestaciones, equipadas con bombas de gas lacrimógeno, dispersaron anoche una bulliciosa manifestación de más de dos mil simpatizantes que protestaban contra de la reunión de la asociación (Bund) germano-americano en la "Casa Alemana" de esta localidad, donde el "Bund" celebraba el día de Jorge Washington. Los manifestantes tiraban huevos podridos, legumbres y piedras sobre los germano-americanos, y se informa que varios de estos últimos resultaron lesionados. Sin embargo, la policía al dispersar a la manifestación hostil no hizo ningún uso del gas lacrimógeno a pesar de que los líderes del "Bund" amenazaron con ordenar a sus organizaciones uniformadas de asalto atacar y dispersar a los manifestantes si la policía no estuviera capacitada en cumplir su cometido. Varios de los miembros del Bund, inclusive mujeres, fueron llevados a un lugar seguro por la policía, mientras cerca de trescientos otros continuaron cantando y bebiendo cerveza hasta las horas tempranas de la madrugada, a pesar de que los manifestantes afuera del local tiraban cada vez más piedras por las ventanas para poner fin a la reunión.

EL MIERCOLES QUEDARAN AISLADOS DEL...

(VIENE de la página UNO)

Eugenio Pacelli. Dentro de la capilla se han colocado colgaduras de color púrpura en señal de luto, mientras los pabellones que se extienden sobre los 62 sillones como emblemas de soberanía ya han sido puestos en su lugar. Ante el altar de la Capilla Sixtina se está construyendo un altar movedizo. Este último cubrirá por completo el altar permanente de la Capilla Sixtina, el cual está reservado exclusivamente para el Sumo Pontífice o los cardenales de la capilla que deban oficiar la misa en presencia del papa. Durante el cónclave no se celebrará ninguna misa en este altar. Los cardenales se arrodillan delante de él y recitan breves rezos en el momento en que ellos están por colocar los panecillos de votación en el cáliz de plata, boletas que llevan de puño y letra del votante el nombre del cardenal que cada cual ha seleccionado para ocupar el trono vacante de San Pedro. Inmediatamente después de haber ofrecido su rezo el cardenal pronuncia un juramento formal y llama a Dios como testigo de que él ha seleccionado al cardenal que considera más digno para ser papa. Poco antes de entrar al cónclave el día primero de marzo en las horas avanzadas de la tarde los cardenales asistirán a una misa especial en la Capilla Sixtina, durante la cual se invocará el auxilio del Espíritu Santo para que ilumine la conciencia de los cardenales durante la elección. Una misa especial de requiem se oficiará en la iglesia de Santa Ana, dentro del Vaticano, para los miembros de la casa papal. Este corresponsal de la United Press, acompañado de un prelado, vió cómo los carpinteros instalaron el último trono en los que se sentarán los cardenales durante la votación. Comenzando desde el altar los cardenales tomarán asiento por orden de su antigüedad como miembros del Colegio Sagrado. Veintisiete tronos se han colocado a cada lado de la capilla, y los ocho restantes se han colocado contra las parrillas.

Los pabellones colocados sobre los tronos que deben ser bajados una vez que se haya electo el papa tienen una cuerda que corre por una polea, de modo que en el momento oportuno los cardenales solamente tendrán que tirar de una cuerda y los pabellones se deslizan por sus visagras. El prelado que me acompañaba me explicó que el pabellón sobre el trono ocupado por el cardenal que ha sido electo papa no será bajado, ya que ese es el primer homenaje que se tributará al sucesor de Pio XI.

LA PRIMERA VOTACION SERA EL DIA 2

ROMA, 23 (Especial para LA TRIBUNA).—La primera votación para elegir el nuevo papa se llevará a cabo el día dos de marzo en la mañana. El cardenal Dougherty, arzobispo de Boston, que viene desde los Estados Unidos a bordo del trasatlántico REX se trasladará en Gibraltar a bordo del barco NEPTUNIA que lo espera en ese puerto, y a bordo del cual se encuentran los dos cardenales suramericanos, Copello y Leme, arzobispos de Buenos Aires y Río de Janeiro respectivamente, y de Gibraltar los tres cardenales viajarán juntos, llegando a Nápoles el día 28 de febrero, de modo que los tres cardenales podrán entrar al cónclave en las horas de la tarde del 1º de marzo.

MEDIA HORA DESPUES DE ELECTO EL MUNDO SABRA QUIEN ES EL NUEVO PONTIFICE

CIUDAD DEL VATICANO, 23 UP.—De fuente autorizada se ha sabido que la congregación general de los cardenales ha resuelto no apurar el anuncio del nombre del nuevo pontífice. Con motivo de la protesta hecha por el cardenal Mundelein, arzobispo de Chicago, de que la tradición de la iglesia ha de ser respetada, la congregación decidió que la población de Roma, reunida en la plaza de San Pedro, escuchará el nombre del nuevo jefe de la iglesia al mismo tiempo que éste será dado a conocer al mundo entero por la radio. Esto cambia los planes anteriores de acuerdo con los cuales se difundiría el nombre del nuevo pontífice antes de que el decano de los cardenales lo diera a conocer desde el balcón de la Basílica de San Pedro al público aglomerado en la plaza.

Los nuevos planes disponen que el decano de los cardenales hará el anuncio desde el balcón de la Basílica al público. Simultáneamente el decano hablará para el público reunido en la plaza de San Pedro por medio de una batería de amplificadores y por medio de un micrófono conectado con la estación de radio del Vaticano, de modo que el público en la plaza y en el resto del mundo escucharán el mismo anuncio y al mismo tiempo. Se estima que entre el momento en que se hace la elección del nuevo papa hasta que se anuncia su nombre desde el balcón de San Pedro pasará una media hora. Esta demora se debe al tiempo que ocupa la ceremonia de vestir al nuevo papa en su traje papal, y la ceremonia de besarle el pie de parte de todos los cardenales que participaron en el cónclave.

Mañana: June Lang y Dick Baldwin, en "NOCHE DE SORPRESAS"

Próximo Domingo: William Powell y Annabella, en: "LA BARONESA Y EL MAYORDOMO"

Próximo lunes: Despedida de Johnny Rodríguez y su Conjunto. Con extras especiales!

RAVENTOS

Hoy a las 3, 7 y 8.45—0.60 Por última vez en este teatro! La extra en colores:

"MARAVILLAS de COSTA RICA" y Fred MacMurray, en: "HOMBRES con ALAS"

CAPITOLIO

A las 7 y 8.45 — 0.40 Imperio Argentina, en: "NOBLEZA GITANA"

ADELA

A las 7 y 8.45 — 0.40 CHAFLAN, en: "JALISCO NUNCA PIERDE"

TEATRO CASTRO

A las 7.30 — 0.30 J. J. Martínez Casado, en: "ETERNA MARTIR"

RESULTADO DE LOS SORTEOS DE LA

TIENDA "LA PRINCESA"

de Rafael A. Arguedas

Serie POPULAR. Sorteo Nº 30. Favorecido el Nº 153, de Emilio Quesada.
Serie ELEGANTE. Sorteo 1. Favorecido el Nº 131, de Marcos Segura.
Serie IMPERIO. Sorteo 1. Favorecido el Nº 72, de Margarita Cantillo.

Verificó los sorteos Julio Cordero, agente principal de Policía Municipal.

YO PREFIERO SIEMPRE Cocomalt LEGITIMO

Millones de personas han adoptado este famoso concentrado alimenticio

Para mantenerse rebosante de salud y vigor, siga Ud. el ejemplo de tantas personas satisfechas. Adopte Ud. Cocomalt legítimo y disfrutará de energía y vitalidad. Un vaso de Cocomalt le proporciona más calorías, más hierro y mayor cantidad de elementos nutritivos que un buen biftec o que dos huevos.

Un concentrado científico, hecho por un proceso *secreto y exclusivo*, Cocomalt es recomendado por los médicos. Cada cucharada de Cocomalt contiene 134 unidades de vitamina D. Fíjese Ud. en el envase y lo verá claramente indicado —134 UNIDADES DE VITAMINA D.

Puro y de mejor sabor, Cocomalt es mejor. Cocomalt es fácil de digerir y ayuda a la asimilación de otros alimentos. Exija, pues, Cocomalt legítimo y fíjese que el envase lleve la famosa marca Cocomalt.

Cocomalt

HELADO O CALIENTE—ES DELICIOSO

LA POLITICA DEL ACTUAL REGIMEN DE...

VIENE de la pág. CINCO—

tica expansionista y el nuevo gobernante se montaría en su caballo y haría resonar sus cascos en las cinco capitales. Fantasías que el tiempo ha logrado deshacer y demostrar a todas las conciencias que el trabajo administrativo interior es la preocupación única y el afán de elevar a la nación, desbaratando tanto trozo creado para el paso del progreso.

Lo dicho por el general Somoza es un reflejo del sentimiento centroamericana si se dejara a los pueblos la libertad de acción, declararían la unión en un abrir y cerrar los ojos. Pero contra esa voluntad están las murallas que construye la política lugareña; la oposición de los intereses individuales que verían agotarse los ricos filones en explotación permanente y la unión no puede llegar, sino cuando las fuerzas populares sean más fuertes que las fuerzas de los políticos de oficio. Y Guatemala y su gobierno comprenden ampliamente estas situaciones y si es cierto que se mantiene en nuestros corazones la esperanza de una futura unión, también es cierto que tenemos la persuasión que ésto va para largo y que no es la ocasión de perder el tiempo en maniobras de gabinetes que resultarían infructuosas, en tanto que los pueblos no sientan la necesidad imprescindible de la unidad. Es asunto de tiempo.

Sobre estas consideraciones, nos agrada leer en LA TRIBUNA de San José de Costa Rica unos escritos cuya tendencia, se refleja en el acápite que tiene el presente escrito. Para los costarricenses bueno es ratificar la voluntad de hermanar a los pueblos de Centro América. Hace muchos años se comentó mucho, por los años 31 y 32 el supuesto imperialismo guatemalteco; protestas y lucubraciones formuladas en torno a una cuestión, que sólo tenía de consistencia, lo que refleja un espejismo. Hoy, el incidente del discurso del presidente Somoza se comenta por la prensa tica en su verdadero valor y se le dan los alcances que efectivamente tiene la palabra de un nicaragüense, fervoroso centroamericano y que ve el porvenir de la patria, más allá de las duras realidades.

A los mercados alem-...

(VIENE de la página UNO)—

tes a la actual cosecha, 6.144.465 kilos han sido exportados a Alemania, Inglaterra y los Estados Unidos.

El primer lugar en cuanto a la mayor importación de café de la actual cosecha correspondió a Alemania, que ha importado la cantidad de 2.620.100 kilos, o sea más de una tercera parte del total de lo exportado hasta ahora. Alemania como se ve, no solo ha mantenido el primer lugar sino que ha intensificado esas importaciones.

El segundo lugar correspondió a Inglaterra con 1.797.339 kilos. En el mes anterior Inglaterra había tenido el tercer lugar. Logró subir el segundo y desplazar de ese lugar a Estados Unidos, que mantiene ahora el tercero con una importación de café de la actualidad de [illegible] kilos.

Dr. RICHARD WEISS Erwesal

El nuevo específico contra la arteriosclerosis y presión de sangre aumentada

Recetadas por los médicos alemanes.

He aplicado su ERWESAL a un paciente de 60 años con éxito óptimo; las congestiones cerebrales y mareos se disminuyen considerablemente apenas cuando se remedia. Dr. med. E. L.

Pídanse muestras y folletos descriptivos ilustrados

Dr. Richard Weiss Berlin NW6

CONSULTE A SU MEDICO

De VENTA EN TODAS LAS BOTICAS

Con seguridad en la Botica Central

Solicite literatura a sus agentes exclusivos:

FEUILLEBOIS, CARVALHO & APPEL

Teléfono: 4478 — San José — Apartado: 329

POR GRAN MAYORIA APROBO LA CAMARA NORTEAMERICANA UNA NUEVA FASE DE LA LEY DE DEFENSA

QUEDARON ELIMINADOS CINCO MILLONES DE DOLARES PARA LA DEFENSA DE LA ISLA DE GUAM DE LA LEY

WASHINGTON, 23 UP. — Con solo cuatro votos en contra la cámara de representantes aprobó hoy la ley de defensa apropiando la suma de 18.800.000 dólares, pero rechazando los cinco millones de dólares que la administración había pedido para la construcción de obras defensivas en la isla pacífica de Guam. Con la aprobación de esta ley se han completado todas menos una de las fases de la ley de defensa de emergencia presentada por el presidente Roosevelt. La medida autoriza el aumento de los aviones de la marina, y con estos fondos Estados Unidos establecerán bases navales aéreas en diez diferentes lugares, varias de estas en el Caribe. La votación en contra de la apropiación de cinco millones para las fortificaciones de la isla de Guam fué de 205 contra 168, pero se cree que al ser presentada la ley ante el senado, este restaurará la provisión para conceder los fondos necesarios para las obras defensivas en la isla de Guam. La discusión fué acalorada, pues los que se oponían a la apropiación decían que la fortificación de Guam significaba un afrenta y una provocación para Japón, mientras los que votaron en favor de la apropiación insistían en que de no votarse le permitía a Japón dictar la política exterior a los Estados Unidos. Sin embargo la ley fué rechazada en este punto, pero se votaron los fondos para los otros diez lugares por 360 contra 4 votos.

CHAMBERLAIN RENUNCIARA LA PRESIDENCIA DE LA UNION DE LA LIGA DE NACIONES

LONDRES, 23 (Especial para LA TRIBUNA). — El anuncio de que el premier Neville Chamberlain renunciará dentro de poco de la unión de la liga de naciones, de la cual es presidente honorario, no ha causado sorpresa en los círculos políticos en vista de las críticas que el premier ha hecho de la institución ginebrina en la cámara de comunes en su discurso del martes pasado. El retiro del premier Chamberlain se efectuará, según se informa, en el hecho de que la unión no ha observado la absoluta neutralidad con respecto de las cuestiones de la política interior. Varios prominentes personajes miembros de la unión, entre ellos el cardenal Hinsley y Sir Edward Grigg, renunciaron hace poco por los mismos motivos.

GRAN INDIGNACION CAUSARON EN ALEMANIA LAS DECLARACIONES DEL CONGRESISTA MARTIN

BERLIN, 23 (Especial para LA TRIBUNA). — Enorme indignación manifestaron hoy los periódicos de la tarde sobre la declaración del miembro de la cámara de representantes de los Estados Unidos, Martin, acerca de la reunión de la liga germano - americana en Nueva York para celebrar el aniversario de Jorge Washington. Se asegura que Martin dijo que en los Estados Unidos habían suficientes postes de lámparas para colgar a todos los americanos de descendencia alemana que apoyaban a Alemania. "Es la peor forma de agitación para la guerra", es el título de un artículo publicado por el "Berliner Lokalanzeiger", el cual recuerda la lealtad demostrada por los germano - americanos hacia los Estados Unidos en muchas ocasiones, y que ha sido reconocida repetidas veces. El periódico continúa que el representante Martin estaba inspirado solamente por el odio que profesa contra las personas de la raza germana, y de que "los servicios rendidos de este modo a la cuadrilla de financieros judíos en Wallstreet quizá no se hacían por razones sentimentales únicamente". El "Deutsche Allgemeine Zeitung" califica al grupo de congresistas dirigidas por Pittman, Vinson y Martin como presos inocentes de su propio evangelio del odio. En los círculos políticos de Berlín se considera que el discurso del representante Martin es nada mas que una continuación de la política elaborada por el presidente Roosevelt.

SASTRERIA EL ARTE

de JUAN BTA. VENEGAS

Serie Café El Unico. Sorteo Nº 41. Favorecido el Nº 83, perteneciente al señor Francisco Meléndez.

Serie Mundial. Sorteo Nº 17. Favorecido el Nº 104, perteneciente al señor Daniel Ureña.

Próximo domingo, PALACE! "QUE NO LO SEPA PAPA" Exitazo romántico con GINGER ROGERS y JAMES STEWARD

Pronto! Prontísimo! "CARMEN LA DE TRIANA" y "MADRESELVA"

Hoy, viernes, 24 de febrero.

PALACE

A las 3, 7 y 8.45 — 60 A petición! El titán ruso! "PEDRO EL GRANDE" con títulos en español.

VARIEDADES

A las 3, 7 y 8.45 — 50 Por última vez! Adios a Costa Rica! "PROCESADO DE MI VIDA" Sale el domingo para Guatemala!

MODERNO

A las 3, 7 y 8.45 — 40 "LA HUERFANITA AFORTUNADA" por John Litel y Ann Sheridan

AMERICA

A las 7 y 8.45 — 40 "QUE TONTOS SON LOS HOMBRES" por Wayne Morris, Priscilla Lane

LIBANO

A las 7 y 8.45 — 40 "MAMA COLIBRI" por Hughette Duflos

KEITH

A las 7 y 8.45 — 50 PROGRAMA DE FABULAS EN COLORES de Pato Donald - Mickey Mouse.

IDEAL

A las 7 y 8.45 — 30 "NUEVOS HORIZONTES" por Claude Rains

Este documento es propiedad de la Biblioteca Nacional "Miguel Obregón Lizano" del Sistema Nacional de Bibliotecas del Ministerio de Cultura y Juventud, Costa Rica.